京城日報
朝夕刊共十頁 日刊

内外諸情勢に對處 臨時議會を召集
各方面に意見有力化

【東京電話】歐洲大戰は獨ソ開戰に依り遂に世界大戰への來路を辿るに至り、國際情勢は逐一新展開を示しつゝあり、我が國は支那事變勃發以來四年間に亙り國內的には急速に國防國家建設の體制を整備しつゝあつたが、昨今の內外諸情勢は頗る重大なるものあり、これに對處するためには更に國內の政治經濟諸般の領域に於て總力戰體制を高度化する必要あり、その具體的方策の急速なる考究、實施の必要が政界、財界、各方面に痛感せられ右目的達成のため、この際附に於て刻下の內外諸情勢に對應すべき財政、經濟上の適切緊要なる諸方策を樹立し國民をして鞏固なる協力を行はしむべく、近く短期間の臨時議會を召集すべしとの意見が最も有力である

首相、藏相と協議
さらに翰長、情報局總裁と要談

【東京電話】國際情勢の急轉回に對處し國家總動員體制を緊急整備するため臨時議會を召集すべしとの要望が高まりつゝあるのにかんがみ近衞首相は十日午後二時首相官邸に河田藏相を招致し、約一時間にわたり協議をとげ、さらに同四時より富田內閣書記官長、伊藤情報局總裁を官邸に招き種々要談した

時間が短くて 議題が多い
集つた協力會議代表の意見

【東京電話】六月十六日から五日間にわたつて大政翼贊會本部で開かれた第一回中央協力會議に出席した二百十二名の各界および地方代表は同會議を如何に感じたか、そしてつぎの中央協力會議には何を望んでゐるか、大政翼贊會本部では六月末各議員に調査表を通じ回答を求めたところ各議員は熱心な感想や希望を寄せて來たがこのうち主な意見を拾つてみると

女性代表增員 各界代表瀧川正夫氏の『女性代表は男子議員の一割程度に增加せよ』とする意見をはじめ『婦人は國民生活に關して男子以上に優れた意見をもつてゐるから議員數を增加せよ』との聲が多い

議員の數 東京代表牛塚虎太郎氏をはじめとして『議員數が多過ぎる』の聲が壓倒的に強いが、一方では各界代表菊池寬氏の如く『各方面の聲を廣く上通するため議員を一千名程度に增すべきだ』との意見も出てゐる

議員の年齢 東京代表藤沼庄平氏の『青年代表を增加せよ』をはじめ青年代表要望の聲が強く今回の協力會議議員に老人が多かつたことは全體から反對されてゐる

その他會議の運營については時間が短く議題の多いことが全議員の不滿とするところでまた議員の選出については大體地方代表は今回の行き方で問題ないが、各界代表の選び方には研究の餘地があるとの聲が多く『各界代表は必ずその代表すべき各界の一定の組織から推薦すべし』との意見も略確せられる、また各議員が揃つて希望して來たものは協力會議と政府の緊密の強化で、政府は會議場においてもつと積極的に答辯して說明して貰ひたい、また協力會議で問題となつたものは一日も早く實現して表裏一體の實をあげられたいといつてゐる

翼贊會本部ではこれら紙上協力會議の聲を近く取纏め協力會議運營委員會に附議するとともに本年末開かれる第二回協力會議の參考にする筈である

改正皇室親族令等十日公布

【東京電話】畏き邊りでは時局にかんがみさせられ今秋の三笠宮殿下御成婚の御儀を前に皇族の御婚嫁、その他皇室、王公家の諸御儀中にても大禮服、正裝御禮服などを御節略遊ばすことが出來るやうに皇室親族令、皇室成年令、王公家規範中それぞれ改正の件を御裁可あらせられ、皇室令をもつて十日公布せられた、このたびの改正は附式諸儀式御次第中一部現狀に卽した改正が行はれたほかそれぞれ末尾に『やむことを得ざる事由ある時は儀注はこれを節略することを得べし』との旨の注意が加へられ現下の如き非常時局下には御正裝を御軍裝、大禮服を御通常服に御節略遊ばすことが出來るやうにせられたもので、さきに樞密顧問官に御諮詢、皇族會議にて御議決の御手續きを經させられこのたび正式に御裁可あらせられたものである

南支那海に嚴たる威容を示す我封鎖艦

中國大使館 承認祝賀會

【東京電話】このほど獨伊はじめ樞軸國八ケ國に承認されて大喜びの中國大使館では十日午後四時から同館大廣間に日本側諸高官、在京各國大公使武官などを招いて承認祝賀のレセプションを催した 定刻大橋外務次官、一般側小倉國務相、橋田文相、河田藏相、東條陸相、阿部大將、永野軍令部總長、鈴木企畫院總裁、本庄軍事保護院總裁、李滿洲國、インデルリ伊太利、オット獨各大使、バグレスコルーマニヤ、ヴギガハンガリー、ヴイゴスペイン各公使などがぞくぞく姿を表はし『おめでたう』の祝辭がそれぞれ各國語によつて浴せられ固い握手が交される、主人側の褚大使は満面をほころばせて飛び廻りグラスが擧げられては乾される、歡談に次ぐ歡談に主客うち解けての歡をつくし同六時半盛會裡に散會した

反スターリン政權 樹立工作の成否
ソ聯の民族運動展望

神川彦松

獨ソ開戰後はや二週間を經過した。獨軍は例の如く疾風迅雷の如く驀進し、はやリトアニア全部、ラトヴィアの大半、白ロシヤの西部および西ウクライナの一部を占領した。但し今回の戰局はもはや、本格的の戰鬪を展開し、必ずしもヒトラー總統の豫算通りの戰果を擧げてゐるものではないとの觀測もあるやうだ。

ヒトラー總統としては ソ聯の武力を擊破して、速かにスターリン政權の覆滅を期してゐることは當然であり、かかる企圖につき、すでに屢々外電は報道してゐるのだ。ソ聯內における革命の可能性につき考ふるに當つては年來スターリンがこの點に備ふる所周到であつた事實を何人も念頭より離してはならない、ソ聯の組織は外戰に際し國內に反革命運動勃發の危險あることであることは夙にスターリンの痛感するところであり、このためにこそ彼は將來の禍根を除去する目的を以て所謂『肅淸工作』を徹底的に遂行したのだ。從つて肅淸事業の完遂された後のソ聯に於てはスターリン政權に異圖を懷く分子はよし絕無に非ずとするも稀少であると觀るが安全であるのではなからうか。固より

ウクライナ その他においては民族主義的感情の相當根強いものがあることは、周知の通りであるから、獨逸が巧にこの勢力を利用するにおいては、反スターリン政權を樹立すること必ずしも不可能ではないであらう。しかし民族主義運動の徹底化者亦もし復辟論者其の他反動的官僚地主の徒であるならば、民心を收攬すること或は容易ならざるべしと恐れられるのだ。ソ聯はともにもかくにも、土地資本の國有を斷行し、民衆の經濟的平等を標榜し民心收攬に努めてゐるも、もし反革命成就する曉には、從前の王侯貴族、地主富豪の復活を見るべしと民衆に警告すること、スターリンの放送演說の如くであるならば、民衆が輕々に革命運動に左袒すべしと豫期することは必ずしも正鵠を得たものといふを得ないであらう。

もしソ聯に 容易に革命運動勃發せずと假定するならばスターリンはたとへ武力戰に於て敗退するも簡單に屈伏することなくして飽くまで長期焦土戰法に出づることあるものと覺悟せねばならぬであらう、その際ソ聯國土の尨大なることは『ソ聯戰略の一要素』として大なる效果を發揮することあるべきを豫想せねばならぬ。しかし、ヒトラー總統がナポレオンの覆轍を再びするが如きことは吾人の確信するところだ、戰略的天才たる彼は必ずや一擧にソ聯軍を擊滅し、ソ聯のあらゆる戰略的要地を占據し、ソ聯の死命を一擧に制するの策に出づることを疑はないのだ。今ナポレオン以上に出で如上の難事をいかにして遂行するかは全世界の刮目して期待するところであるのだ。

慰問用（ポケット瓶）
國產 ハント ウヰスキー
仁川花町 中山商會

全神經宛ら刹刀の刄
海鷲部隊長、この苦闘

【○○基地にて重慶爆擊海軍部隊同盟特派員】今次事變勃發以來暴風雨を突破、渡洋、南京を空襲して以來四川省の抗戰首都重慶をはじめ殘存軍事施設を求めて困難な奧地爆擊行に活躍する海軍航空部隊の戰果は餘りにも輝かしい、かうした戰果も指揮官、偵察員、操縱員、電信員、機銃射手、整備員らが渾然一體攻擊任務の完遂に敢鬪するによつてはじめて得られるものなのである。就中今日の攻擊の成否に最も大きな要素となるのは總指揮官の判斷である、總指揮官機の部隊長は部下の各機の誘導のため全神經を絕えず進行する地形へ注ぎ、適切な判斷を下さなければならない、各機への命令、或ひは基地との連絡に總指揮官の判斷は絕えず苦鬪してゐるのである【寫眞=中西二一部隊長】

廿一次重慶爆擊
海鷲大擧して空襲

【○○基地十日同盟】中支艦隊報道部發表＝淺田部隊長を總指揮官とする海軍航空部隊は本日午後大擧して第二十一次重慶空襲を決行せり

蔣陣營末期の姿
十數ケ所より大火災

【○○基地十日同盟】四日以來鵬翼を休める暇もなく連日蔣陣營の本據重慶空襲を敢行しつゝある海軍航空部隊の精鋭は十日も快晴を利して長驅第廿一次重慶爆擊を決行した、卽ち淺田部隊長を總指揮官とし第一隊石橋、石原、二階堂の各部隊長、第二隊森、大平、高橋、武田の各部隊長、第三隊美座部隊長の率ゐる大海鷲群は雲一つなき四川省境を一擧に翔破、午後三時半第一陣、第二陣はともに重慶上空に突入咆哮する敵高角砲の彈幕を尻目に浮圖關殘存敵軍事機關に必中彈を浴びせ、續く第三隊は敵高角砲陣地ならびに軍事工場の蝟集する彈子石附近に次々と巨彈を浴びせ、十數ケ所より大火災を生ぜしめ、多大の戰果をあげて全機悠々歸途した、なほ連日にわたるわが海鷲群の猛爆に敵の給水施設は殆ど潰滅したと傳へられ、わが海鷲の投下する巨彈に燃え上る重慶の街は正に蔣陣營末期の姿そのまゝであつた

これで宜いのか忠魂泣くぞ！

【寫眞＝歸京した芳澤代表（右）と出迎への松岡外相（左）】

芳澤使節 歸京

【東京電話】半歲にわたる日蘭交涉を打切つて歸國の途についた芳澤使節は十日午後二時二十五分東京驛着の『富士』で三好書記官等同同歸京した、交涉は一旦打切りになつたとはいふもの丶現在の日蘭印間の經濟的好轉も七千の在留同胞がなほ平穩裡に生業を續けてゐられるのも一に芳澤使節の無類の粘りと粘りの賜物にほかならぬと驛頭には感激の群衆が詰め切らず萬歲を連呼、松岡外相、秋田拓相、及川海相、本多駐支大使、パブスト駐日オランダ公使などの出迎へのうちに芳澤使節は聊かの疲れも見せず、半歲前訪蘭の途に上つた時と同じ淡々たる落着きぶりで列車から下り立つた

松岡外相は聊か頬のこけた芳澤代表の姿に早くも目がしらをうるませてがつしりと兩手を握り強くく打ちふりながら『御苦勞でした』と七ケ月の苦鬪を犒ひ兩人は驛頭で約十分も話し込んだのち芳澤さんはパブストオランダ公使をはじめ友邦知己と久々の挨拶を交した

かくて芳澤使節は群衆の歡呼を浴びて直ちに自動車で二重橋前に至り宮城遙拜を濟ませ、一旦外務省に歸國の報告をしたのち麻布區霞町の自宅に入つた

待ちうけてゐた操夫人をはじめ令息、令孃などに取りまかれ『お歸りなさい』の連射をうける芳澤さんに操夫人が可愛い赤ちやんを兩腕に抱へて差し出す『ほゝこれかね、いゝ子だ、なに綾子とつけた、いゝ名前だな』と目を細くしてよいおぢいさんぶりだ芳澤さんの留守中に生れた愛孃佐藤亮平氏夫人和子（三）さんの赤ちやんなのだ、われらの使節からよきおぢいさんに一足跳びに變つた芳澤さんはしばし蘭印問題も忘れたかの如く愛孫をあやしつづけ家族水入らずの團欒に歸京第一夜を過した

日滿支交通懇談會
今秋第一回の會合開催

【東京電話】去月東京に開催された第一回日滿支交通懇談會の申合せにより大東亞における交通運輸に關する綜合的交通調査を行ふことを目的とする『日滿支交通懇談會第一調査會』が設置されることとなりこのほど本府鐵道局、台灣總督府交通局、滿鐵、滿鐵々道總局、華北交通、華中鐵道、日本郵船、大阪商船、東亞海運、大連汽船、大日本航空、滿洲航空、中華航空、鐵道省よりそれぞれ一名づつの委員を決定、今秋第一回會合を行ふこととなつた

調査研究事項としてはまづ生產力擴充計畫の遂行にともなふ鐵石炭の輸送計畫の樹立より着手する方針である

南洋貿易調整令改正

【東京電話】蘭印當局では日蘭印經濟協定に先立ち昨年十二月廿九日南洋貿易調整令を公布、同令第一條に基づき本年一月十五日蘭印當局告示を以て蘭印に對する輸出品及び輸出調整機關を指定したところ五月日蘭印經濟協定の成立を見たので、今回前記告示を改正し協定に明記せられたる品目及び輸出を豫想せられる品目を新に追加すると共に、右輸出調整機關の追加を行ふことに決定、十一日付告示を以て公布卽日施行する

今般追加された品目は農水產物雜貨が大部分で外に化學工業品並びに機械類が加へられてゐる

獨の避難婦女子上海着

【上海十日同盟】蘭印よりのドイツ婦女子避難民六百七十五名を乘せてバタヴイヤより直航せる邦船淺間丸は十日午後一時半入港した 一行は蘭印のドイツ人收容所に收容されてゐたドイツ人の家族で上海に百二十名上陸、天津、青島などのドイツ人家庭にも落付き殘りは淺間丸で日本に向ふ

英、シリヤ兩軍の休戰協定

【ニューヨーク十日同盟】英、ドゴール軍とシリヤ軍との休戰協定は九日午後成立をみたが十日のU・Pアンカラ電によれば英國側の提示した休戰條件のうちには

一、シリヤ水域にある佛艦船全部の引渡し

一、シリヤ佛軍の保有する飛行機その他一切の武器の引渡し

が含まれてゐるといはれる

＝人＝

◇熊谷一郎氏（華北交通自動車局前鐵道局技師）退官挨拶のため十日來社、十一日赴任

◇野村劍次郎氏（前城大庶務課長）退官挨拶のため十日來社

本紙の紙面變更

國策に沿ひ用紙節約のため十一日附夕刊より左のごとく紙面を變更いたしました、御諒承を願ひます

◇朝刊……一面（政治）二面（政治）三面（經濟）四面（地方）五面（社會）六面（體育ラジオ）

◇夕刊……一面（政治）二面（社會）三面（文化＝學藝、家庭）四面（商況）

京城日報社

清郷工作を現地に視る

清郷隔絶地域設定

清郷工作の序幕たる軍事討伐は一日から開始された、わが方の金澤、安藤、秋田各部隊が清郷の藍深い蘇州城下のクリークを縱橫に馳驅し、汪政府軍も第一方面軍第二師、第六師、獨立第三師、同第十師、同第十三師、稅警隊、保安隊をはじめ地區內の治安維持に當る警官隊、鄉村長として建設面に活躍すべく南京で訓練された人々、政治經濟、文化各工作員がこれに續いた、途中太平橋ほか數ケ所で新四軍、忠救軍の部隊を擊滅しつゝ

二日目には各部隊とも豫定地點たる常熟、太倉、支塘、巴城、崑山等の線に入りそれぞれの任務についた、同工作においても最初の仕事はわが軍を中心に進められるのは南京政府の現段階として止むを得ぬことである

すなはち日本軍は支那側の各部隊と協同して清郷實施地區とその他の區域との間に隔絕地帶を設定し、陽城湖を中心に八方へ放射するクリークや街路等のあらゆる通路にトーチカ、柵を構築し、展望の利く小高い丘には物見の櫓を建てた、曾て蔣介石は江西省の赤色勢力を掃蕩するためこの方法をとり、シラミつぶしに敵匪を殲滅し、顯著な成果を擧げたのであるが、元來太倉、支塘、常熟方面は肥沃な土地の生產品を護るため、自然發生的に農民の間に自衞團が結成され、密網が到るところに張られてゐる、日本がこれを利用して彼等の護衞に任じることは勿論である、かくて張廻らされた網の中の叛亂分子を擊滅し、境界線からの敵の潛入侵入を防遏し、支那側の政府、保安組織確立に伴ひ漸次撤退するのである

中國側の活動は地區內における新四軍、忠救軍の組織の摘發、赤色幹部の逮捕を以て始められた、目に見えぬ赤き糸を手繰るのは極めて困難な仕事ではあるが、赤色偽政府の潛伏、隱緣の壞滅、秩序維持等に忙殺されてをり、隊に赤色幹部のアヂトを突止める等の仕事は支那側に委ねられて一層の效果を擧げてゐる、目下實施中の臨に將來實施すべき工作事項は次の通りである

王道樂土の建設
覆面赤色政府を打倒
…◇下◇… 蘇州にて宇崎特派員

清郷工作の三大重點

政治軍事工作 一、各區に分けて清鄕督察專員公署を設け、政務を主持し、保安隊、警察隊を統率する

二、區公所、鄉鎭公所、保甲長などの地方農村行政機構を設置する、このため南京で訓練され區長、村長などに任命される者はすでに地區內に到着した

三、各區に分けて戶口調査をする これは中國農村に於ては殆んど劃期的のことであるが、これが完成すれば納稅が圓滑になり軍費の運輸事項が容易となるので劃期的試みとして期待される

四、地方行政人員訓練班を開設し地方行政人員の政治意識を向上させる

五、保安、警察隊を配置して敵の再度潛入を警戒する

六、靖正區における軍治機構を統一するため軍區司令部を設置する

七、水路管理機關を設置し凡ゆる敵性水路との往來を封鎖する

八、敵匪を奇襲する別働隊を組織する

九、敵性區域に沿ふ封鎖線に保壘を築く

一〇、屬衡隊を改編する

一一、保甲制の組織

經濟工作 一、對敵封鎖機關を設置し、物資の敵性區域への運輸並びに治安區と敵性區との貿易を禁絕する

二、區域內に物資統制機關を設け農產物、日用品の輸出入に合理的統制を行ふ

三、農村金融機關を設置し農村資金を農民に貸付ける、これは同地域內の富農に搾取させず政府が援助する

四、區、公所、鄉鎭公所をして地方財政に關する詳細な調査をさせ、該地區內住民の自發的納稅申告をさせる

五、官民合同の銀行を設け、新舊備券の攪行、重慶側法幣の驅逐に努力する

六、農村合作社を設け、農民の日常必需品の販賣、小規模の農產品の購買を容易にさせる

文化工作 一、舊來の教育制度を改正し中日國交を害する教材を削除する

二、宣傳的通俗的民衆讀本を發刊する

三、區內で新聞を發刊する

四、感化教育機關を設け、和平運動の反對者を收容する

全面和平への大道

清鄕工作に關する今後の見透しとしては南京政府の政治、經濟工作の重點がここにおかれ、諸般の建設事業が進捗し、敵性地域とは比較にならぬほど日用品、農工具類が低廉に供給され、かくて王道樂土が出現する、これは他地域へも影響を及ぼさずにはおかないだらう、かくて徐々に和平地區が擴大し、そこに生產された物資が重慶側の區域に流れることなく極めてスムーズに都會地へ出廻る、これが重慶政府を相手とせざる全面和平への確な道である、といふのが南京政府の確論であり、同政府が運命を賭して爭取すべく努力してゐるものである

蘇州において清鄕工作のタクトを揮つてゐる李士群氏は工作實施の心構へとして次の如く語つた

清鄕工作の實施に當り注意せねばならぬことが四つある、第一は私たちは軍隊の力によつて遊擊隊、土匪、共產黨を包圍殲滅することは可能であるか、しかし彼等もわれらの同胞であつてたゞ間違つてゐるに過ぎないのであるから、なんとか理解させて和平運動に參加させたい、人を殺さないことを以て原則としたい、また土匪襲擊後の鄉村を再び戰火によつて破壞するに忍びないのだ 第二に今度の事變によつて農民は生活が頗る困難になつてゐるから古人のいはゆる『民に休息を與ふ』の方法をとらねばならぬ、我らは農村と老百姓を愛護し、彼等の痛苦を除き、彼等の思想を是正し、彼等をしてわれわれの言動を信頼させねばならぬ、第三に自己を嚴肅に持すること、第四に軍事行動一段落後政治意識を注入し我らの主義は三民主義であり領袖は汪主席であることを理解させる、これが清鄕工作の要諦といへよう

蠅 南京虫 油虫退治に
一切の害虫をスグ殺す
キンチョール

大日本除虫菊株式會社

日本標準 機械工作便覽
機械工作便覽編纂委員會編
空前の規模と内容を誇る工作便覽の壓卷
機械工作の技術的向上は其の量的擴充と共に高度國防國家建設の國策遂行上不可缺の緊要事である。
かゝる見地より本會は機械工作に關する我國に於ける最權威的讀者を網羅する本會の第一線にある新進の技術者を動員し新鋭機械工業會社の第一線にある技術者を總動員して四年の研鑽を經て漸く完成するに至つた即ち廣汎な機械工作の全分野に亘る重要な資料、公式、數表、規格及工作に必要な事項を剩す所なく收めると共に極めて系統的に配列綜合し、以て全機械技術者及學徒の座右必備の書たらんことを期した。
體裁・規格判B列6番 總上製函入・二千百餘頁
定價・拾三圓五〇錢
送料・二十錢（市內）四十五錢（地方）
特價 豫約募集
特價・拾二圓
申込・最寄りの書店又は本社直接に申込下さい
申込金絕對不要
即刻申込め 八月十五日 豫約〆切
本書の特色
廣汎に機械工作の全分野に亘つて各種の法則、公式、數表、規格及び工作に必要な重要事項を收めたもので執筆者は一流機械工業會社の第一線にある技術者五十餘氏に限り内外の文獻を涉獵し嶄新な資料と嚴正な記述とは海外文獻にも其の比を見ない。
內容見本 無代進呈
ハガキに御氏名及び貴下の職業御記入の上御申越次第直ちに無代發送いたします。
發兌 合資會社 共立社
東京神田區錦町一ノ四　振替東京一五一八四番　電話神田（25）二六二四番

科學雜誌 予約募集
左記四雜誌は今日迄『新規申込者』を謝絕し來つたが科學國防強化の國家的要請に基き茲に增刷を行ひ新讀者に對し豫約購讀の求めに應ずることとした。至急最寄書店へ豫約申込みを乞ふ。
子供の科學 八月號は十日發行【毎月平均・年五圓六十錢】
國民學校三四年を對象とする小國民科學雜誌
飛行機發達史 村上勇次郎　少年技術發達史 富成喜馬平　身邊物理學 木下是雄　物はナゼ腐る 太田
國防科學讀本
廢物の處理　地球の歷史　世界の生物の性質　水の性質　船舶の新面　模型自動車の作り方　僕らの實驗室
學生の科學 八月號來る十三日に豫約者へ配本
中等學校程度の學生を目標とし國防科學知識を涵養するための雜誌
海氏線の話　深海魚の發光　酸素の發見　餘と鬪ふ　星團と星雲
製作の頁　戰鬪艦模型の製作　水中カメラの作り方　自動發光器の作り方　エアーコラベル設計　セーリングヨット
科學畫報 八月號來七月十九日 豫約者へ配給【毎月八十錢・年九圓六十錢】
國民科學雜誌
特輯・光學の發達 五氏執筆
民族科學の方向　戰爭と保存血液
人口處女生殖の研究　石炭自動車三〇〇粁記錄試乘記
內外最新の科學知識を豐富な寫眞と平易な記事とによつて紹介する本邦唯一の國民科學雜誌
無線と實驗 八月號來る二十日豫約者に配本開始【毎月定價八十五錢・年九圓八十錢】
無線人と航空無線に躍進せよ　電波に於ける盲目飛行術教育　ラヂオ・トラッキングに就て　無線方向探知器に就いて　實用ラジオ技術講座　電離層の基礎理論と應用　AVC・AFC・ATC・ASC　私設實驗局短波受信機　DCbV電源用全波受信機
小社發行の八雜誌は何れも豫約申込制で販賣
商店界　廣告界　實際園藝　無線と實驗　世界知識　學生の科學　科學畫報　子供の科學
用紙統制の爲、いくらでも増刷といふ譯には參りません。お早い目に書店へお申込み下さい。豫定數に達すると豫約を謝絕する場合が御座います。
予約讀者の外には賣りません
東京神田區錦町一ノ五 振替東京六五六七番
誠文堂新光社 代表電話神田二一二六

社説　高師新設を望む

學務局では高等師範學校の新設費として約四百萬圓を明年度豫算に要求することになつたと傳へられる。

いふ迄もなく、一國の消長は次代國民の双肩にかゝると稱しても過言ではないのであつて、次代國民の育成に力を盡した國家は興隆し、然らざる國家は漸く没落した實例は歴史の明證するところである。從つて現下聖戰を戰ひ、東亞の盟主として新秩序の建設に邁進してゐる帝國としては、最もこの事に力を注がねばならぬことは勿論である。政府當局もこの點に鑑み、今春より初等教育においては國民學校制を實施し、名實共に次代を荷ふに足る健全なる國民の育成に努力してゐるのであるが、この精神的努力は、當然中等教育及び高等教育においても十全に拂はれなければならないことは當然である。殊に中等教育を受ける少年期は最も重大なる時期であつてこの期間における教育の重要性は初等教育に優るとも決して劣るものではない。

◇

而して教育の事たるや、學校の設備も大切であるが、それ以上に重要な事は教師に人を得ることである。如何に偉大な建物や完全なる設備を有する學校にしても、教師の素質が低劣であつた場合、その結果はいはずとも明らかである。曾ての寺小屋や塾における不完全な設備の中からも幾多の英才、俊傑を輩出してゐるのであつて、これは一に教師の人格、才能、熱情に負ふものであり、教育において教師に人を得ることの如何に重大なるかを示すものである。

然るに半島における中等教員は一部の鮮内大學、專門學校卒業者を除き、殆ど内地から送られてゐた實情にある。言ふまでもなく半島の教育は内鮮一體、皇國臣民化を以て根本精神とせねばならないのであつて、そのためには當然半島内において中等教員が育成されることが要望される。勿論この意味は内地から送られる教員の素質が低いといふのではない。然し少くとも半島には半島としての環境があり、事情があるのである。故に中等教員がこの環境、事情の下に養成されることが最も適當だといはねばならない。

殊に從來自由に内地から送つてゐた既成教員は、文部省において統制するとなり要求教員數の半數を得ることすら到底望めない實情である。即ち今春學務當局から文部省に要求した二百六十名は、滿洲各省等の振合ひから百一名に減ぜられ、現在全鮮中等學校の教員不足數は實に二百十六名に上つてゐるといはれる。これを思ひ、これを考ふる時、現在鮮内に中等教員を養成する機關の設立は誠に、焦眉の急を要するのである。依つて高等師範學校の新設が今回重要施設として取り上げられ、豫算に要求されることは誠に當然のことであり、我等は是非實現されるやう當局の努力を切望して已まないものである。

豆ノート　滿業增資の意義

◇……滿洲重工業（資本金四億五千萬圓、滿洲國政府並に民間の折半出資、全額拂込濟）は民間株二億二千五百萬圓の倍額增資を行ふことに決定、近く配當年六分の無議決權優先株を七萬二百人に上る民間株主に對し一對一の割合で振當てる筈である

◇……今回の滿業增資は次の三點において注目に値する、即ち第一に同社資金調達方法の多角化といふ點である、滿業の本事業年度所要資金は約三億五千萬圓に上るが金融地内市場の不味狀態及び重點主義強化による滿洲國の金融引緊り等を考慮すれば、從來の如く社債乃至借入金のみで所要額を賄ふことが出來ず、茲に資金操りを多角化して株式資本を動員する必要が生じたのである

◇……第二に、滿業は創立以來「内地大衆資本の導入」を約束してゐたのであるが、昭和十二年十二月最終未拂込二千六百萬圓を徴收したのみで、その後開發資金は專ら社債及び借入金に依存してゐたので今回の公募を果さんとするものであつて、その結果滿洲開發に對する一般民衆の關心が著るしく昂まるものと期待されてゐる

◇……第三に、增資新株に對して議決權を附與しないといふ方法が採られたことである、その理由としては滿洲國政府持株と民間側持株との間に依然一對一のバランスを保持する必要があつたことであるが、同時にかゝる方法は「經營と資本との分離」に一歩を進めたものであり、今後の事業經營に誘致する所が尠くない

叺增産道及郡の入選發表
驚異的製織に凱歌
平南を筆頭に七ヶ道入賞

朝鮮興農會　叺織競進會

一億萬枚必織を目指す朝鮮興農會の叺增産運動は、優良道及郡の表彰規程の發表と共に各道當局並に農村の必死の努力により、昨年十一月より本年五月迄の各道の生産高は實に八千二百十七萬九千七百廿一枚に達し之を目標一億萬枚に對比すれば、實に八割二分二厘の驚異的製織を示した、而してこれを過去三個年の平均生産高五千九百六萬二千六十七枚に比較すれば、二千三百廿一萬四千六百五十八枚の增織となつてゐる、殊に一月末合計一千九百八十六萬枚の前期製織から見れば三、四、五月の織期間によくも、これだけの增織を見たものとして驚嘆されてゐる、朝鮮興農會の叺生産競進會においては總督府穀物檢査所の協力を得て生産成績を調査、審査中のところ割當數に對する生産歩合十割五分九厘の平南道を筆頭に慶南、平北、忠北、慶北、黄海、江原の七道の入賞を決定、更に各道より叺生産成績優良郡廿四個郡の推薦承認を決定、本日これを發表するに至つたが入賞道及郡の表彰式は來る十四日午前十一時から朝鮮ホテルにおいて開催するに決定した、この表彰式には湯村農林局長、湯川農事試驗場長、鈴川京畿道知事、川岸總力聯盟事務局總長、林農會長の各顧問その他諸議員等多數臨席、各道郡よりは夫々代表者が出席、御手洗會長から表彰狀並に賞金が授與されることゝなつてゐる

眞摯なる努力
春季三ヶ月に三倍の生産

朝鮮興農會の事業による第一回各道叺增産競進會は各道官民の異常なる努力の裡に、去る五月末日を以てこれを終了し忠清北道、慶尚北道、慶尚南道、黄海道、平安南道、平安北道、江原道の七個道は何れも劣らぬ好成績を以て表彰の榮冠を獲得せられたのであるが、不幸此の選に洩れた各道も入賞せられた各道に比しその努力において何等異ならず、その成績も上表に示す如く大なる成績を認められ、茲にその眞摯なる努力に對し深甚の敬意を表する次第である

顧つて 競進會の期間中、即ち昭和十五年十一月より昭和十六年五月迄の七ケ月間における叺の狀況を觀るに、年度當初各種叺勵獎機關は食糧配給その他の事情に拘らず、克く叺增産運動の萬全を期し目標數量の生産に備へたけれども未だ其の成績擧らず、十一月に於ては僅かに十九萬枚、十二月四百四十二萬枚、一月七百三十三萬枚、二月一千九十二萬枚、二月末日現在生産累計は一千九百八十萬枚に過ぎず、之を昭和十四年度同月現在に於ける四千三百三十八萬枚に比する時は、其の半にも達しない狀況であつて反面需要數は十四年度より遙かに增加せる事態に處し右のやうな生産では需給の跛行は必至の狀況にあり本府、道その他關係者の心痛はその極に達したのである

然るに 三月に入るに及び各道においては、數旬を前に控へたる農繁期迄にこれが生産の目鼻をつけんとする努力漸く熾烈徹底し殊に平安北道においては國民總力運動に訴へ、豫期以上の成績を收むるを得、叺增産上一新機軸を劃したのを初めとし、各道においては不眠不休各種勵獎機關を總動員し國民總力運動による叺增産週間を續行し爲に、三月における生産は一躍二千六百萬枚に達し、三月中における過去の記錄たる昭和十四年度の一千三百萬枚に比し三倍の生産を擧げるに至つた

其の後 引續き官民總力を擧げて誠に涙ぐましき努力の下に着々その生産枚數を增加し、五月末日現在生産累計八千二百十八萬枚の多きに達し、本年度計畫の八割二分の生産を確保し計畫數量生産の見透しもつき、殺到する需要者民需に對し圓滑なる供給をなし得るに至つた、斯の如き結果はこれ一に各道官民各位の努力の結晶であつて、興農會としては僅かにその一役を果したるに過ぎず茲に各道官民の御盡力に對し滿腔の敬意と謝意を表する次第である

◇叺生産競進會成績表

道名	昭和十三、十四、十五各年度自十一月至五月の平均生産數	本年度割當數	本年度十一月至五月の生産實績	平均生産高に對する本年度增産割合	割當數に對する實績の割合
京畿	一一、三九五、八三一	二二、四〇〇、〇〇〇	一五、三〇六、〇九一	〇、三四三	〇、六八三
忠北	四、一六八、六六一	八、〇五〇、〇〇〇	七、九三八、四六八	〇、九〇四	〇、九八六入賞
忠南	六、三三一、三九五	一二、二〇〇、〇〇〇	八、七七六、六三九	〇、四三四	〇、七四四
全北	六、五四一、四五七	一二、六五〇、〇〇〇	八、八五一、六二九	〇、三五三	〇、七〇〇
全南	五、五六九、八八一	九、六六〇、〇〇〇	七、六〇三、一四四	〇、三六七	〇、七八八
慶北	五、〇三三、五七三	一〇、八五〇、〇〇〇	一〇、四〇一、五四五	一、〇七四	〇、九五九入賞
慶南	四、六一九、八〇八	八、〇五〇、〇〇〇	八、二四一、三七九	〇、七八四	一、〇二四入賞
黄海	一、九〇三、三三七	四、六二〇、〇〇〇	三、九五四、六〇五	一、〇七八	〇、八五六入賞
平南	一、三五〇、〇八五	二、五八〇、〇〇〇	二、七三一、三三六	一、〇二三	一、〇五九入賞
平北	一、三三三、一四一	三、七〇〇、〇〇〇	三、六六一、一四〇	一、七四六	〇、九八九入賞
江原	七七六、八三一	二、六九〇、〇〇〇	二、二四九、二四五	一、八九五	〇、八三六入賞
咸南	二、三三五、七〇六	三、二三〇、〇〇〇	二、四四二、五八〇	〇、〇四四	〇、七五六
咸北	三三、二六〇	—	三三、〇三三	—	—
合計	五九、〇六二、〇六七	一〇〇、〇〇〇、〇〇〇	八二、一七九、七二五	〇、三九一	〇、八二二

叺生産成績郡優良

朝鮮興農會主催、叺生産成績優良道及び郡の選賞は次の如くである

京畿	安城郡	坡州郡
忠北	鎭川郡	陰城郡
忠南	牙山郡	唐津郡
全北	長水郡	沃溝郡
全南	順天郡	高興郡
慶北	義城郡	尙州郡
慶南	河東郡	昌寧郡
黄海	延白郡	安岳郡
平南	江西郡	龍岡郡
平北	龍川郡	宣川郡
江原	洪川郡	伊川郡
咸南	定平郡	咸州郡

官民一體　尊き汗の結晶
◇湯村農林局長談話◇

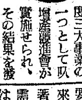

興農會の本年度三大事業の一つとして叺增産競進會が實施せられ、その結果を發表せらるるに當り一言所懷を申述べたい

朝鮮における叺の需要は凡そ五千萬枚乃至六千萬枚といふのが常識であつたが、事變以來更にその需要が增加し、麻袋の入手難等より來る叺の代用等により從前に比し著しくその必要を痛感し來りこの需要に對し配給の圓滑を期するには、前年度使用した空叺を

可能 なる限り再使用することにしても尚且つ最少限一億枚の生産を必要とする事情にあり、右は時局下不可缺の資材なるが故に本府は一億枚の生産計畫を樹立し昨年の十一月以降各種奬勵機關の全力を擧げて之が增産に着手した次第であるが、時恰も食糧配給統制その他の重要事務山積せると一方、生産者の側に於ても收穫物の調製供出等に追はれ、十二月に至つても本格的な叺の出廻りなく、本年一月、二月の生産も亦非常に低調であつてこの間各種叺の需要殺到し

將來 の需給を考へると誠に憂慮に堪へないものがあつた、然しその後各道各種奬勵機關の徹底せる指導督勵とこれに應ぜる道民の熱意は、眞劍そのものであつて實績は大いに擧り五月末日に至つては八千二百萬枚の生産を確保したのである、即ち本年度一億枚の生産は強ち難事でないと思ふ所以であるが、殊に本年度は國民總力運動による叺の增産といふことである、官民が打つて一丸となり或る物事に打込んで行く時は何事によらず必ず完成し得られるといふことを、叺によつて如實に示されたことは、叺の生産に一大轉機を齎したばかりでなく、國民總力運動の力強い展開のためにも洵に欣快なる次第である

前述 した如く短期間に大なる實績をあげ得たのは、實に國民總力運動による官民の非常なる熱誠の賜であり、從つて本年度の叺は例年の叺と異なり道官民の汗の結晶になれるものであることを特に强調したい、この意味において入選せられたる各道の努力に對し、深甚の感謝と敬意を表すものであるが、選にもれた諸道の中においても入選道と異ならざる或はそれ以上の努力を拂はれたる向もあり、前者同樣感謝と敬意を表する次第である、尚此の際一言申上げたいことは

叺の 順調なる生産といふことに就いてである、前申上げた通り本年度は三月より五月迄の短期間に目標數量の大部分が生産せられた爲に一、二月迄の需給に相當の支障を來した事と今一つはこの雨季を前にして保管上の苦勞を味はねばならない結果となつた、斯かる難點は生産を各月に適切に分配して生産することに依つて、解決せらるるものと思料せらるるから、各道に於ては將來の叺生産上十分留意せられんことを切望する次第である、最後に增産運動開始以來直接間接終始協力せられたる興農會に對し、滿腔の謝意を表する次第である

總力發揮の成果
山本朝鮮産協理事談

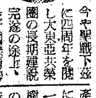

今や聖戰下茲に四周年を閲し大東亞共榮圏の長期建設完遂の途上、最近國際情勢は著しく複雜化し時局は益々深刻化せんとする重大なる秋に方り兵站基地たる我が半島に負荷せられたる使命の重且大なるを更に痛感せらるゝのであります、本年度本府に於ては農業指導政策を更始一新し、劃期的一大年産擴充計畫の下に官民一體農村生産擴充に邁進せらるゝ時に際し京城日報社に於ては率先之に協力せられ其の主催として朝鮮興農會を創設し增米競進會、農村中堅青年一人一研究競進會、優秀技術者の表彰、農村生産擴充に協力したる地主の表彰、草叺大會、叺生産成績優良道及郡表彰計畫を企圖せられたるは洵に機宜に適した施設にして衷心感謝に堪へざる處であります

戰時 下食糧政策上米穀增産計畫の强化とゝもに本年度本府においては各種叺總生産豫定數量一億萬枚を達成せしむべく計畫を樹立せられたのである、惟ふにこの劃期的計畫を企圖せられたるは時局に伴ふ貿易の變調並に歐洲動亂に因る變革等に依る、包裝材料たる麻袋の輸入杜絶紙袋の減産と共に一面鑛工業の勃興に伴ひ輓近各種叺の需要は頓に激增を來たし包裝材料は悉く農村の生産に依る叺に依存するに至り肥料、穀類、鑛工産、其の他鮮内の需要は勿論鮮外の需要は著しき增加を來たすの現況に因るものにして總てこれが供給に應ぜんとせば、本年度計畫の殆んど倍增産を要するの趨勢にして、尚更に生産擴充の益々緊要なるを認めらるゝのであります、然るに本年十一月以降一月末日迄の生産期において、各種叺生産高は僅に約八百六十萬枚にして之を

前年 同期に比すれば、二割七分餘今年に對比し三割七分之れを更に本年度計畫に對するときは、八分六厘に過ぎず現下農村生産擴充を喚ばるゝ折柄斯る狀態に於て推移せんか斯業の根幹に動搖を來たし延ては、各方面の需要に對し由々敷事態を惹起せんとするの虞あり、誠に憂慮寒心に耐へなかつた、二月に入り、各道に於ては一大警醒の下に在然として、立ち上り官民一致、一意一心、總力を總動員し涙ぐましき努力を以て增産に推進したる結果五月末日現在における生産高は約八千二百萬枚にして、計畫に對し八割二分に達したることは洵に御同慶とする處であります、而して叺生産年度内には既定計畫通達成せらるゝことゝ思料致されます

其の 間生産者は勿論官憲の極めて周到なる御指導御奬勵、其の畫策、宜しきを得たる御努力と、他面最大需要者側の多大なる御援助に依る結晶の賜と存じます、本年現在稻作も極めて順調に推移せられ、豐作を豫知せらるるので從て之に依る藁工品の生産は、期して待つべきものがあると思ひます、今後は藁工品用具の配給を圓滑ならしむると共に生産藁の確保に傾注するの必要あるを認むるものであります

十二萬圓純增　麗水の成績

【麗水】全郡を擧げて本年度の貯蓄目標〃二百萬圓〃の達成に總力を集中し、目下着々とその目標達成の計畫が樹立進行しつゝあるが、五月末まで即ち四、五月における郡内各金融機關の示す增高を見る（×印は減少）▲朝鮮殖産銀行支店二三五、八五九〇〇▲殖産銀行支店一七一、四九二、〇〇▲貯蓄銀行支店×七四、二四八、〇〇▲麗水金組三七、八一七、〇〇▲麗川金組一八、七五五、七二▲突山金組二〇、一五六、七八▲石鑛金組二〇、四三三、八三▲麗水郵便局一六、一五七、一七▲突山郵便局一、八八三、四九▲德陽郵便局四、九九七、八四▲安島郵便局×六、一五九、八三▲巨文島郵便局二〇、八四三、五五▲中央無盡支社三〇、一七か、〇〇▲合計純增高一二七、五九七四八

郵便局長會議

【木浦】木浦における簡易保險は全員の涙ぐましい活動によつて漸次普遍化し好調を示してゐるが、木浦簡易保險課では來る十四、五の兩日午前八時から公會堂で近接特定郵便局長廿二名を招集し保險集金方法の簡易化に關する事務打合會を開催することとなつた

興農會叺生産優良道及郡表彰規定

一、昭和十六叺年度における指定叺（穀用四斗、穀用三斗、肥料十七貫、鹽叺、豐年叺相用）の生産成績特に優良と認めらるる道及郡を表彰す

二、表彰道及郡の選定方法

（一）道の選定

（イ）昭和十五年十一月一日より昭和十六年五月三十一日に至る七個月間の各種指定叺の生産總數量が、昭和十六叺年度における本府割當總數量の八割を超過したる道又は既往三個年間における同期間中の平均生産數量に比し六割五分以上增加したる道の内より四個道を表彰す

（ロ）前項に定むる生産數量に達せざる場合に於ても特に必要ありと認めたるときは之を表彰す

（ハ）生産の實績は朝鮮總督府穀物檢査所に於ける叺檢査數量に依り査定す

（二）郡の選定

道知事の推薦せる優良郡にして一道二個郡（咸北を除く）二十四個郡を表彰す

三、表彰方法

（一）道の表彰

（イ）第二項第一號（イ）の事項に基き選定せる道に對しては賞金八百圓宛を贈呈す（ロ）第二項第一號（ロ）の事項に基き選定せる道に對しては賞金五百圓宛を贈呈す

（二）郡の表彰

一郡百圓宛を贈呈す

人の時　交通營團陣容
原、壹安正副兩總裁

帝都高速度交通營團はいよいよ七月四日から事業を開始することになつた、資本金六千萬圓、うち政府出資四千萬圓、東京市一千萬圓、國鐵、東京横濱電鐵及び私鐵五社の出資合計九百五十萬圓となつてゐる

この交通營團は既設の東京地下鐵、東京高速鐵道の兩者と未成線たる京濱地下鐵、東京市計畫線地下鐵の四者を吸收合併し、さらに防空上重要な役割を演ずるもので、單なる營利事業でないが故に新しく「營團」といふ名稱を冠したのである、なほ一時はげしい抗爭をした東京地下鐵と東京高速鐵道は營團發足前に合併統合が成つた

さてこの營團の總裁には原邦造、副總裁には壹安愼次郎が決定した、最初のプランでは總裁に藤原銀次郎を推したが、同氏はつひに應ぜず第二候補の原も固辭したが、この方は小川鐵相の口說き落しで就任が決まつた

原邦造は東武鐵道の社長であり愛國生命の會長でもある、故根津嘉一郎を中心とする根津閥のいはゞ外郭的存在である、根津を中心として子分連を網羅した「滿交會」といふ團體があつたが、原は同じく外郭の小林一三や岩崎淸七などとも出席してゐた、だから原は根津系の東武鐵道の取締役を專務とし、ほとんど任せきりであつたが、今では第一流の堅實な保險會社となつた愛國生命に重役として顏を出してゐる恥ぢらぬこともない、壹安は田中、本年五十九歲、明治四十年の京大出身、愛國生命を總監したのは、大正十二年、京大時代の學友副總裁に據えた、但し愛國生命では京大出身者でなければ出世しないといふ評判があるが、これは新體制に副ふ所以ではあるまい

新副總裁壹安は、元鐵道次官、名次官の稱があつた、原を輔ける役として適任だ、この新組織がうまく運營されるかどうかこの兩人の責任は重い

……纖維統制機關を設けて……
……輸出綿布調整が妥當……
新統制會社設立の成行に注目

朝鮮貿易振興會社が綿布その他の重要輸出品を同社の指定輸出品目に追加すべく當局に要望したことは既報の通りであるが、右につき纖布輸出業者は

纖維關係は性質上他の商品と切離して統制する建前から内地においても綿布の第三國向け輸出は日本貿易振興會社の手を經ずに別個の統制機關たる日本綿絲布輸出組合を通じて輸出してゐるので半島もこれに追隨し朝鮮貿易の手を經ず、纖維關係のみの統制機關を別個に設けて第三國向け輸出綿布の調整をはかることとの見解を持して居り、すでに纖維統制機關を打つて一丸とした新統制會社の設立に着手してゐるので此の問題が果して何れに落着するか成行きを注目されてゐる

記念講賣會　咸鐵消費部

【咸鐵】去る五月店開きした咸鐵消費部では今般新たに倉庫を設けて機構を擴充、咸鐵地區鐵道從業員の生活を賄ふ福利機關としての機構を整備したが、この記念として十一、十二日は同店、十二日は午前九時から同友會で午後四時までの間陳列品即賣會を催す

貯蓄座談會

【海南】六億貯蓄强調運動は目下全鮮に展開中である、一日午後二時から郡總力聯盟主催で郡會議室に地方官民六十餘名を會同、本道聯盟理事並信陽氏臨席の下に座談會を開催した、開會に先立ち、吳原郡總力聯盟理事長の簡單な趣旨說明があつて座談に入り各機關代表者の下情上通の忌憚なき意見の開陳を行ひ、郡民は時局の重大を自覺し國民生活の安定を確保するため貯蓄實踐の絕大なる協力實践を起し、これを契機に新なる熱と誠意の下に貯蓄實行の强力な運動を展開することゝなつた

第七回決算公告

貸借對照表（昭和十六年四月三十日現在）

資産ノ部（借方）	圓
未拂込資本金	一、六〇〇、〇〇〇・〇〇
營業設備	八八、八四〇・〇九
發電設備	三五二、二六五・二四
送電設備	二三六、五三六・六〇
農場設備	四、三七一、五七九・四五
鑛業設備	一、六〇〇、〇〇〇・〇〇
漁業設備	二、八四二・六五
建設工事假勘定	六〇、〇九・三二
建設利息	五、三九九・六八
農産物及貯藏品	三七一、三五〇・四一
未收入金	六、九五六・〇六
有價證券	二、三二九・〇〇
貸付金	七、〇四一・六六
銀行預金及現金	三三、五八三・三七
未決算勘定	七六、八九六・三四
合計	七、二八九、三三三・八〇

負債ノ部（貸方）	圓
資本金	五、〇〇〇、〇〇〇・〇〇
法定準備金	一、二五〇、〇〇〇・〇〇
納稅引當金	三〇〇、〇〇〇・〇〇
退職給與引當金	二、〇〇〇・〇〇
借入金	二、一七一、七四一・九〇
未拂金	六、六二三・二三
社債	六、六七一・八〇
預り保證金	三〇〇・〇〇
未決算勘定	五〇、〇〇〇・〇〇
前期繰越利益金	四六、三九・八四
當期純利益金	四四七・八六
合計	七、二八九、三三三・八〇

右ノ通ニ候也

昭和十六年七月

寶城興業株式會社

追而代表取締役森輝、取締役森曉廣島敏行、千葉三郎及監査役岩瀨亮、渥美善志男、荒川雄作八辭任ニ付飛鳥祭代表取締役ニ荒川雄作取締役ニ川中一雄、宇野徳十監査役ニ當選各就任ス

我が海軍の實力座談會

元聯合艦隊司令長官　高橋大將　海軍有數の歐米通　雪下少將
我が海軍航空隊の權威　磯崎中將　海軍航空隊の權威　松永少將
機雷の原理、破壞の秀徹　近藤中將　潛水艦戰術の智將　春日少將

米の參戰愈々迫り日蘭會商は遂に決裂した。この時、太平洋のわが艦隊陣は如何なる備へを有するか。全國民皆見よ！

日の出　八月號　海の記念日特輯

列強が誇る　新兵器の驚異　新式爆彈除け、水に浮くトーチカ、迎へ撃つ重爆撃機、新式爆彈、水陸兩用戰車等々　長谷川少將

●低物價でゆけ　太田經濟學博士
●スパイ暗號の解剖
●事變と國債繪統計

中原作戰の大戰果　陸軍少將　大場彌平

▲海に挑む魂……海洋小說　海野十三
▲檜垣……現代小說　堤千代
▲魚群探見飛行……海洋小說　秋永芳郎
▲白菊……義士小說　海音寺潮五郎
▲三代の悲願……現代小說　長谷川幸延
▲雨夜……現代小說　北條秀司

●中國少女　現代小說　川口松太郎
●新しい聲　現代小說　丹羽文雄
●勤王三兄弟　時代小說　子母澤寬
●太陽の子等　現代小說　竹田敏彦

東久邇若宮殿下　ノモンハンの御奮戰　當時の部隊長　三嶋大佐　彈雨下の第一線に御奮戰の御數々……

山さまく對談會　日本アルプス案内生活二十年の兩ガイドが語る

世界的發明と友情物語　松前、篠原兩博士が世界の難題電信線の大發明秘話

●燈台のはなし
●水上警察の話
●雷の正體を掴む

國際宣傳戰うらおもて　獨ソ英米の各國が躍らすデマとスパイと駈引くらべ…

價六十錢　東京牛込　新潮社

強力治淋劑！　慢性急性淋疾

クトナリン

水虫　セイロポン　新治療劑　全國藥店ニ有リ

汗疱（ミヅムシ）濕疹（クサ）
白癬（シラクモ）陰囊疹（インキン）
乾癬（ハタケ）
其他皮膚瘙痒症ニ用ヒテ速効有リ

定價　外用　一〇〇瓦入　五〇錢　二五瓦入　一、〇〇　五〇瓦入　一、八〇　一〇〇瓦入　三、五〇

説明書御入用ノ方ハ發賣元宛御申込ミ乞

大阪市東區平野町一丁目　發賣元　白井松新藥部　振替大阪六六八四番

東京市日本橋區本町三丁目　關東代理店　株式會社鳥居商店

特許安全架空索道

滿洲國特許　五件
帝國特許　三十三件

總延長　五千粁
既設索道　五百五十ケ所
創立大正四年

贈呈型錄
迅速見積

大阪市東區今橋二丁目信銀ビル　電話北濱　1596・2167　3857・6916

安全索道株式會社

……代理店……

三井物産株式會社京城支店機械課

京城府黄金町一ノ一六三（電話本局②一一三一番）

安全索道株式會社朝鮮出張所

三井物産京城支店機械課内

索道の計畫・設計・見積・實地踏査等の御相談に應ず

補血強壯　ゼートルブ

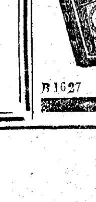

夏の療病訓　消耗を補へ！

酷暑時の療病者はまづ消化機能の衰退と食慾不振に基く體力の消耗を防がざるべからず　唯一の消化性鐵蛋白製劑たるブルトーゼは胃腸機能を阻害せず直ちに吸收同化せられよく造血作用を亢進し休蛋白を補給し食慾增進　新陳代謝振起　疲勞恢復等に奏効すると共に各種配合劑の對症效果を助成して適切有效なる治療能を發揮する

ブルトーゼ
アルゼンブルトーゼ
ヨードブルトーゼ
キナブルトーゼ
グアヤコールブルトーゼ
ネオブルトーゼ

大阪市東區道修町　株式會社藤澤友吉商店

B1627

參精　召して出せ一倍の底力

田邊發賣品

高性能の　トリアノン

一基ズルフォンアミド劑から二基―四基劑へと進展した化學療法劑は更にピリヂンを結合せる新鋭化學劑スルファピリヂンの發見により適應範圍の飛躍的擴大と治癒率の著しき向上を見た。

トリアノンは我國最初の純正スルファピリヂン劑にして、從前の化學劑に抵抗する双球菌性頑症―淋疾、肺炎、ムコーズス菌中耳炎等の治療に、その俊敏正確なる効果は獨自のものと賞讃さる。

錠劑三〇錠・一〇〇錠　粉末・注射液あり

暴利取締令規則 改正內容更に强化
價格統制の完璧期す

內地では價格統制の完璧を期するため暴利取締規則を改正し十五日より實施するが總督府でも右の趣旨に即應して暴利取締規則を改正することとなり近く發表することとなつた、今回の內地の改正要點は

イ、營利の目的をもつ業務に關するものなる以上買占、賣惜みを禁ずる
ロ、抱合せ販賣および負擔つきの販賣については今回新たに原則として禁止する
ハ、惡質ブローカーの取締を不動產賣買にも擴大する

など三點であるが朝鮮としては改正內容をさらに强化すべく考慮してゐる、すなはち（イ）の買占め取締を營業を目的とするものと限定してゐるが一般消費者の買占めにも取締を適用するとともに前記內地の改正のほか公定價格の指定品目は暴利取締の適用をうけないこととなつてゐるが、これにも適用せしめることなどが考慮されてゐる

配合肥組傘下の各社工場 七月中整理統合

【東京電話】配合肥料製造業組合では配合肥料の綜合合理化、製造價および運賃の逓減、品質の改善、配給の迅速圓滑をはかるためかねて同組合傘下百五十社、百七十四工場の整理統合を行ふべく實施要綱を作成中であつたが、九日丸ノ內大手町會館に臨時總會を開き、農林省岡本畜林部長、伊藤肥料課長をはじめ業者側七十七名出席、右整理統合要綱ならびにこれに基き整備促進の件を附議承認、七月中に統合を斷行することとなつた、しかしてこれが統合に當つては優良工場を統合指定工場とし、これを單位として組合、有限會社、匿名會社乃至は資本合同などによる整理統合を行はんとするもので、さらに指定工場に對する製造割當については製造、配給の合理化と品質改善を目的として公正なる競爭を勵行し、從來の實績主義を廢止、所謂持分比率を基準とせざることを明確にし新割當方法による缺陷補正のため新たに助成金制度を採用した點は注目される、なほ問題の核心たる指定工場選定に關してはその重大性にかんがみ、選定委員會（委員卅四名）を組織し、關東、東北、北海道、東海北陸、近畿、中國四國、九州の六ブロック別に工場選定委員が調査の上資料を蒐集、本月二十五日までこれが報告を行ふことに決定した

製革工業の整備 實施方策各地方廳日皮聯に通牒

【東京電話】商工省ではさきに製革工業整備要綱を決定し各關係廳ならびに日本皮革聯合會に通牒を發したが、さらにこれが具體的實施方策に關し軍、厚生省をはじめ關係官廳が打合せた結果、八日附各地方廳ならびに日皮聯に通牒をもつて製革工業整備實施方策をそれぞれ各地方廳に通達した、しかして右整備實施により今後製革工場は軍の管理工場程度の技術ならびに設備を有するものに向上せしめられ、八百餘の企業單位は三、四十程度に統合し九月末までには整備完成の豫定であるが、それまでに整備出來ないものについては資材配給につき適當の措置を行ふ方針である

海運改善の對策 愈よ各局案提示
新に連絡委員會設立か

重大性を加へた海運問題に關する具體的事項については各局毎に研究中であつたがやうやく具體的な綜合運用の對策が樹てられ、これが改善に從來の所見及び時局に卽した協力體制への熱意が加へられてゐるが、九日、十日と總督府に企畫部、遞信局、鐵道局、財務局、內務局と關係官廳が參集、全面的な海運の改善會議を開催した、內容は一日目に於て全半島の機帆船を總動員、これを國家管理下に握つて配船、重要物資輸送計畫につき當局行政側からの計畫內容の說明がなされた、十日は遞信問題について各局案の提示がなされた、會議は續行するかどうか未定であるが、新に連絡委員會等の設立で專門的研究をなし、最高方針として追加豫算若しくは豫備金支出でこれら重要統制計畫を實施し、緩かな手法は避けてこの緊急な事實を處理することになつた

艀の建造費 遞信補償金計上

港灣荷役力の增强に關して關係官廳間に連絡會議が進行中であるが遞信局はその重要な中心を艀の船腹增大として實行案を樹立、可及的にこれを推進せしめることとなつた
これがため建造費の著しい値上りをみてゐるのでこれの損失補償程度すなはち建造費の三分一程度を政府から補助金として公附するべく豫算に計上することになつた

買賣 株式・債社公
朝取一般・實物取引員
安東證券
京城府黃金町二丁目
代表電話本局一四一六七番

中小商工業者を救濟
更生金庫制度を新設
既存機關を活用實施

經濟統制の進展にともなひ苦惱する中小商工業者救濟を目ざし總督府では更生金庫制度を新設することになり、かねて具體的實施方策を考究中であつたが、十日殖產、財務兩局關係官打合せの結果意見の一致をみるに至つたので、來る二十日前後實施打合會を開き、最後的決定を行ひ、可及速かに實施する方針である、右更生金庫は二百萬圓を總督府の損失限度として經營繼續不可能なる中小商工業者に資金の融通をするもので內地のごとく別に更生金庫を設けず、既存機關を利用することになつてゐる、實施方針は左の通り

一、更生金庫は設けず、殖銀が中樞機關となつて地場銀行ならびに都市金融機關をして事業に當らしめること
二、朝鮮では內地のごとく營業用資產を單に管理處分または舊債の引受、補償などはせざるも營業用資產を擔保として低利資金の融通または有利に代行處分し、內地と實質上變らない方策により事業を進める
一、金融業者の貸付に對しては總督府が二百萬圓を限度として全額補償するものとする

會社經理令懇談會

朝鮮財務懇談會では十、十一、十六の三日間朝鮮土建協會會議室で會社經理統制令運營に關する懇談會を開催、本府から岡村管理課長、上田事務官、淺間會計監査官、稅務監督局鈴木直稅部長が臨席、財務懇談會からは森常務理事、民間側からは京城府內各會社代表者が出席、經統令に關する當局の說明と質疑應答があるはず

永興灣へ私鐵
朝鮮無煙炭

朝鮮無煙炭では咸鏡線文川驛から永興灣に面する德源郡北城面新成里に至る十キロ三、軌間四三五メートルの動力蒸氣私設鐵道を敷設すべくかねて認可申請中のところこのほど許可された同鐵道は今年

鑛石用麻袋
仁川府仲町
澁谷商會
電話長三五四番

"新商業道德確立運動" 實踐要綱近く發表！

公益優先をモットーとする"新商業道德確立運動"の實踐要綱ならびに實施時期については、十日午後一時より京城商議會議室に本府關係官をはじめ田村商議理事、吉澤同商務課長以下關係職員、伊藤京城商議理事、八島同副理事、桐木同商務課長以下關係職員、出口京城商工組合聯合會理事らが參集して種々審議した結果、鮮內各地の商業組合聯合會が中心となつていよく來る八月十五日から一週間に亘り全鮮一齊に本運動を展開することに決定、これが實踐要綱ならびに細則は一兩日中に發表することとなつた

商業者轉業指導方針
商工・農林當局に要望事項建議

【東京電話】商業組合中央會ではかねて商業者の轉業對策について考究中のところ、このほど成案を得るに至つたので九日政府に對する左記要望事項とともに商業者轉業指導方針を發表、商工、農林兩當局ならびに關係各省に建議した

一、中小商業に對する將來の見透しを明確にし、轉失業の具體的方針を明示せられたきこと
一、轉失業指導に關する政府の方針を統一するため政府に中央機關を設置せられたきこと
一、轉失業對策の樹立に當りては民間業者の意見を徵せられたきこと
一、商業免許制を速かに施行し新規開業者を無制限に生ぜしめざるとともに他の團體の配給分野への進出を防止し將來元業に復歸せんとするものに對しては優先的に免許を與ふるよう制度の確立をはかること
一、轉失業對策のため國庫支出の增額をはかられたきこと
一、商業組合中央會および同各府縣支部に設置すべき轉業對策、指導部に對し助成金を交付せられたきこと

改正賃金統制令に就て（2）
工場 鑛山の經驗勞務者 最高賃金は公定せず
本府林勞務課長

朝鮮總督又は道知事は一定の勞務者に對して最高賃金を公定する事が出來る、この最高賃金を定むる對象となる勞務者は日傭勞働者及び朝鮮總督の指定する勞働者に限られる、朝鮮總督の指定する勞務者とは大體日傭人夫に類する勞務者及び比較的單純な仕事に從事する平和產業方面の一部の勞務者が豫想される、卽ち一般の工場、鑛山の經驗勞務者に對しては最高賃金は公定しない方針である

その理由は工場、鑛山等では同一職種、同一年齡、同一經驗年數の者でも技能の差が甚だしく從つて賃金の差の著しいため之等の勞務者につき最高賃金を定めることは實際上甚々困難があるからである、然しこれらの勞務者と雖も著しく高額なる賃金を受くる者については朝鮮總督又は道知事はその額を引下げることを命ずることが出來る

次に最高初給賃金及び最高賃金が公定された場合に於ても次の如き場合に於ては

（例外的に） その賃金額を超ゆる賃金を支拂ひ得ることになつてゐる

（一）天災事變に際して必要ある場合
（二）作業の性質上特に高賃金を支拂ふ必要ある爲道知事の許可を受けた場合
（三）勞務者が技能特に優秀なるとき又は特殊の技能を持つて居るとき等に於て道知事の許可を受けた場合
（四）其の他特別の事由に因り道知事の許可を受けた場合

工場、鑛山の一般勞務者に對して最高賃金を公定する事は上述の理由によつて實施が困難である、從つて賃金臨時措置令が效力を失つた後に於て賃金水準の一般的昂騰を抑へ而も賃金の凸凹を調整して行くためには他に別個の統制方式を必要とする、これに關し本令に於ては賃金總額の制限により統制を行ふことにしたのである

此處に賃金總額の制限と云つても、例へば甲工場は賃金總額を一萬圓で抑へるとか或は乙工場は三萬圓で抑へると云ふ樣にその工場の勞務者の年齡別構成內容や就業時間の總數が變動するに拘らず一定の固定的な額で賃金支拂の總額を制限すると云ふのではない、雇傭主が一定の勞務者に對し一定期間（規則第十六條に依つて三ケ月となつてゐる）に支拂ふ賃金の總額が朝鮮總督又は道知事の公定する平均時間割賃金にその

（就業時間） の總數を乘じて得た額の合計額を超ゆる時は豫め道知事の認可を受けしめる事に依つて賃金を統制しようと言ふのであつて此の平均時間割賃金は地域、業種、男女、年齡の別に依つて公定される豫定である

この賃金總額の制限を受ける雇傭主は專ら事務所で使用するもの及び日々傭入るゝものを除き常時五十人以上の勞務者を雇傭する雇傭主に限られる、從つて常時雇傭する勞務者が五十人に滿たない雇傭主は賃金總額の制限による統制は受けないで當分の內時間割賃金臨時措置令の適用を受けるのである

次に平均時間割賃金が公定された場合に於ても次の如き認可を受けたものにありては賃金總額の制限の對象とならない

その一は單位生產量に對する賃金額の認可である、卽ち雇傭主は單位生產量に對する賃金額につき道知事の認可を受ければ、その單位生產量に對する額に生產量を乘じて得たる金額の範圍內において勞務者に賃金を支拂ふことが出來る、その二は

（請負賃金） 制の認可である 雇傭主は請負單價又は請負步合及び賃金算定方法につき道知事の認可を受けた場合はその單價又は步合及び賃金算定方法によつて賃金を支拂つてもいゝ、但しこの場合においても最低賃金を下る賃金又は最高初給賃金若は最高賃金を超ゆる賃金の支拂は許されない、その三は初給賃金及び昇給の規程の認可である、雇傭主は一定の勞務者の初給賃金及び昇給の規程に關し認可を受けた場合はその規程により勞務者を雇入れ又は昇給させることが出來る

【寫眞＝林勞務課長】

昨年末水產業者 十八萬五千餘戶

總督府調査による十五年末現在の全鮮水產業者は內地人三千五百八十九戶（一・九％）朝鮮人十八萬二千二百廿二戶（九八・一％）外國人三戶、計十八萬五千八百十四戶でこれを業態別に示せば

漁撈十二萬九千八百三戶、養殖四萬二千七百七十八戶、製造一萬三千二百三十三戶

でその總從業人數は四十三萬一千二百十二人（男二十六萬七千五百十八人、女十六萬三千六百九十四人）これを前年の十七萬八千五百六十戶の四十一萬八百三十七人に比すれば七千二百五十三戶、一萬二百七十五人の增加を示してゐる なほ一萬戶以上の道は左の如し

全南五八、一九七、黃海三三、三〇七、慶南三三、一四七、咸南一五、三三一、江原一三、三二七、咸北一三、三一八、忠南一一、八三一

物價問答

ミシンの公定價格

問 1、裁縫機械（ミシン）コントールの製造會社名及所在地、公定價格 2、シンガーミシンの公定價格 3、牛皮染色工場名及所在地
（京元線大光里金用生）

答 一、大日本裁縫機械株式會社（東京市品川區東大崎）公定價格は昭和十五年十二月十四日附朝鮮總督府告示第千四百二十三號を御覽下さい
二、公定價格はありません
三、京城府堂山町朝鮮皮革株式會社

百貨店組合 商品部新設

朝鮮百貨店組合では昨年創立以來統制配給品を一手に受けて全鮮各百貨店にそれぞれ流して來たが最近統制品はますます多くなつたので同組合ではこのほど機構を擴充强化して商品部を新設、同部のもとに織物、洋服、雜貨、食料品、雜品、庶務など六係を設け、市內各百貨店幹部級から專門技術者一人づつを選拔、各係主任に任命、統制品配給上萬全を期することになつた
末までに完成する豫定である

朝鮮マグネの 鐵道工事進捗
明春八月完了

朝鮮マグネサイト開發の咸南端川における現地の專用鐵道工事は目下着々と進捗中ですでに工事の過半を竣成、明春八月頃までには全路線の敷設工事を完了する豫定であり、鐵道完成と相俟つて本格的輸送を開始するが、右路線は朝鮮燐鑛も大量原鑛の輸送に共同使用するはずであるが、專用鐵道としては法規上便乘輸送が手續上種々の煩鎖をともなふので將來これを私設鐵道經營に移し別會社を設立せんとする議が當業者間に考慮されてゐるやうであり、朝鮮マグネ朝鮮燐鑛の兩社が共同出資によりその經營主體となる模樣である

荷造包裝協會 十四日委員會

朝鮮貿易協會が中心となり過般來設立準備中の朝鮮荷造包裝協會（假稱）は小委員會で設立要綱が成案したので來る十四日午後四時から京城商議第二會議室に本委員會を開き、經過報告ならびに內定せる設立要綱を報告、これを檢討したうへ發起人を選任、本格的設立に取かゝることとなつた

海南島開發に 台銀の出張所

【東京電話】台灣銀行では海南島の海口並に三亞に派遣員事務所を開設してゐたが今回これをそれぞれ出張所に昇格、十日より全般的業務を開始した

夕刊後の市況

◇…朝取實物出來値
高周波五一圓四▲朝陽八圓〇▲西鮮合同六〇圓九▲三陟開發四一圓五▲龍山工作二五圓九▲朝鮮無煙炭新一三圓〇▲浙日本レーヨン一七圓五▲昭和鑛業五圓九一八▲東邦炭新四圓五▲北樺炭礦二五圓〇▲總出來高三、〇〇〇枚

◇…橫濱生糸後場大引

七月限	一三七	八月限	一三九
九月限	一五〇	十月限	一五〇
十一月限	一四九	十二月限	一四九

決まつたやうで、決まらぬ鴨電の料金問題の歸趨は何れ發表になるらうから今後これはいはぬことにするが▲その料金を決めるために安東で會議を開いたのはおかしい▲水豐で會議するならともかく、安東は特別に鴨電の料金と關係がない▲何れ鮮滿双方のまん中間で双方仲よく出張らうといふことになつたのだと思ふが▲距離の中間が會議の妥協點になるだらうと考へたのなら、それは錯覺である▲當然に京城か新京で開くべき性質のもののやうに思ふ▲とこんな問題を眞面目にとりあげる氣は毛頭ないのだが參考に申上げて置く▲八月十日にあげる豫定の鴨電の發電式は鮮滿双方に決罷する時に初めてやるべきだと延期說が出て來た▲これも議論にならぬ議論でどつちでもいゝやうなものゝ、決めたことは豫定通りやるべしだ

小兒の消化不良
綠便・粘便に

「カルド」は小兒にも非常に服用し易く、而も多量に含有する生フラビン（ビタミンB_2—B_6の主要分）は人工的に抽出して製劑するフラビンと異り「カルド」の乳酸菌生體より產出する生フラビンであるから、衰弱した小兒の腸壁からも容易に吸收同化され、消化不良の主因となる蛋白の異常醱酵毒素を一掃し、腸壁の炎衝や充血を消退させ、綠便、粘便、血便、疫痢樣疾患等を速に治癒せしめるのである。

成長と發育を促進！

なほ、本劑に含有する生フラビンは、强力な成長發育促進力をもち、小兒の發育不良や、虛弱體質の榮養を增進し、全身的に抵抗力を强めてその成長と發育を著しく促進するので、汎く小兒專門醫家によつて推奨されてゐる。尙乳酸菌中のフラビン含有量は本表の如く實に三倍の多量である

フラビン含有比較表

分布別	mg/kg
牛肝臟	三〇、七五
わかめ	一一、九九
ほうれん草	一、七〇
酵母	一五、三〇
➡乳酸菌	七三、一〇

（本表は東京醫事新誌第三〇〇八號所載）

液狀 カルド
前金澤醫科大學細菌學教授 兒玉豐治郎博士監製
發賣元 東京・神田（中央大學前） 內海合名會社藥品部 電話神田（25）四七一一・九四〇
京城 代理店 新井藥房
濟津 濟津新井藥房
文獻說明書進呈
全國藥店・デパートに有り
Hカち2

中年の奧様へ！

あなたは御健康ですか……。顏に小ジワができ、肌がタルンできませんか、また、肩がこるとか頭痛がするとか、メマヒがするとか、疲れやすいとか、いろくの故障が多くなりませんか。

（女）性は早い人なら三十前後、普通なら四十代から五十代で、いはゆる更年期障碍に入ります。更年期障碍とは卵巢の働きが衰弱して、そこから分泌されるホルモン（これを學術上、卵胞ホルモンといふ）が不足し、それが全身に充分ゆきわたらなくなつてくる事です。

○ホルモンにはいろいろ種類がありますが、女性にとつて最も大切なのがこの卵胞ホルモンであつて、このホルモンの多い少ないによつて、その女性の若さと美しさと健康が支配されるといふ位です。

たとへば、三十代の若さでありながら、絶えず肩がこるとか、頭の重い日がつゞくとか、疲れやすいとか、そして顏に小ジワができ、肌がタルミ、すべてに年寄りじみてゐる女性は、この卵胞ホルモンが少ないからです。

○その反對に、四十代、五十代、イヤ時には六十をすぎても、若々しい女性があるのは、まだ卵胞ホルモンがさかんに分泌されてゐるからです。

○所が、更年期に陷入つた多くの女性の話を聞きますと、大概は、これは自分の體質だとか、年齡のためだと諦めてゐるやうですが、その諦めは早計で……そうした女性は何よりも先づ、此の卵胞ホルモンを體內に豐富に補給すれば、若さと美しさと健康が復活してくるのです。

（今）評判の新女性ホルモン「ギナンカプセル」とは、若い動物の體內から、人間の女性と同樣の卵胞ホルモンの純粹成分だけを抽出し、これを注射でなく、內服によつて腸から血管を通じて體內に補給する事に成功したものです。

このギナンカプセルの特長はその效果が一時的でない事、局部的でない事でありまして、これを婦人更年期障碍、或は卵巢

因みにギナンカプセルは、一時的の刺戟劑とか興奮劑は少しも含まれず、純粹の卵胞ホルモンですから、のみつゞけても少しも害がないばかりか、價格も效力に比し、頗る低廉です。

（若）い女性は勿論、中年から中年すぎの奧樣、お年寄りまでが大變なお喜びで、各地の藥店、デパート藥品部では、頭痛、肩こり、冷え、疲れの良藥として、或は新しい美容美肌法として、さかんな賣行きを示してゐます。

機能障碍の原因に卵胞ホルモンの分泌の少ない女性が服みつゞけますと、先づ全身の新陳代謝が旺盛となり、血行血色が良化され、それにつれて、肩こり、頭痛、冷え、疲れ、逆上、メマヒなどがなくなるばかりか、毎月の生理も順調となり、顏ばかりか、からだまでが生地から白く艶々と滑らかになり、また皮膚が彈力に富んでくるので、肌アレ、肌のタルミ、小ジワが少なくなり、ちやうどホルモンの充ち滿ちた女性同樣、氣分までが潑剌と朗かになるので、

新女性ホルモンの ギナンカプセル

（價格）一ケ月分 五圓 三ケ月分 十三圓
各地の藥店、デパートにあり
（郵便で送るは販賣元より迄送）
販賣元 友田合資會社 東京市日本橋區本町三ノ三 振替・東京一九三八番 電話日本橋（24）一九六・三八五〇・八五六八

V・A・B・C・D協力榮養劑
ビタミン エー ビー シー デー
コンビター
製法特許

お菓子の樣にのみよい小粒……

愛兒の健康に……
母も子も……

母乳不足、榮養不良等のない樣、妊娠と同時にコンビターを常用し、体內の榮養充實に心掛け、幼兒の發育を遺憾なく進めて下さい。

コンビターは、普通肝油の五十倍以上もV・A D分を含有する高單位肝油と、V・B複合体及びCとを綜合、一丸とした理想の新發明です。

【毎日】大人 十粒 小人 五粒
三百粒入 二、三〇
一千粒入 七、〇〇
藥店にあり

發賣元 ノーシン本舖 荒川長太郞合名會社
AC―45
VITAMIN A+B+C+D=COMVITA

京の名藥
確かによく効く
登錄商標 上 井上目藥
いのちへめぐすり
類似品アリマス 上井清七製品御注意
藥價 十五錢・廿錢・三十五錢
正本家 京都 井上清七製
京都・新町通・佛光寺南入

內臟外科 一般外科 肛門科
醫學博士 李鍾鎬外科醫院
入院室完備
京城府仁寺町四四（パコダ公園ウラ）
電話（光）一五一二番

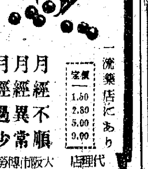

正しき月經促進新藥
エムサン
內用・副作用なし
月經不順 月經異常 月經過少 無月經
定價 一・五〇 二・八〇 五・〇〇 九・〇〇
一流藥店にあり
代理店 大阪市陽勞町 高橋盛大堂

クラブ藥粧品
ホルモン配合で肌を美しく健康にする

美肌力と藥効作用をもつ藥粧料！
クラブ乳液
クラブ美身クリーム
クラブはき白粉
Y―2

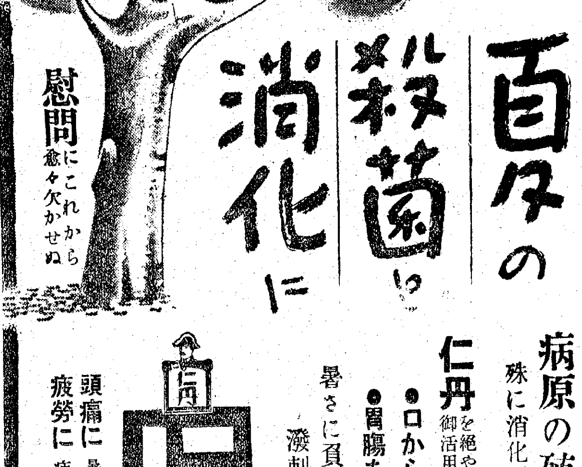

百々の殺菌に 消化に
慰問にこれから愈々欠かせぬ
病原の殖える夏！
殊に消化不良に基く障碍激增
仁丹を絶やさず朝夕食後數粒宛御活用になれば
●口から入る病原を防除し
●胃腸を強め、消化は旺盛
暑さに負けぬ潑剌たる体力を創る
頭痛に 暑さに增える頭痛めまひ、体の疲勞に 疲れ、倦怠など爽かに一掃！
仁丹

中鮮京日

京畿道通信網
仁川支局 (電(二)三五七番)
水登浦 (局(同)二一六番)
永登浦 (同 四一五番)
水原 (同 三二一番)
安城、始興、金浦、富平、楊州、抱川、漣川、加平、驪州、利川、坡州、長湍、開城 通信部

言語の疏通から日華の親善へ
華商が日本語講習會

【仁川】日華親善は先づ言葉から、と府内錦生町仁川華商々會では孫事務主任王建功氏の提唱で商事館の後援を得て來る七月二十日より六ケ月間仁川華僑小學校内に毎夜(土曜日を除く)午後六時半から八時半までの二時間宛日本語の講習會を開催、會話、日文、商取引法等を府内中國人に教授するが講師は華僑小學校王孝賢、寺井千壽子兩氏で名譽講師として王建功、劉子忠、林仁川署外事主任、愛國婦人分會幹部諸氏が教壇に立つはずである

優良從業員表彰式

【永登浦】始興郡工場聯盟では十日午前十一時郡會議室で加盟各工場の優良從業員表彰式を朝鮮織物松村工場長、愛國職維の武村工場長をはじめ小野郡守、松下警察署長等多數官民列席の下に開會、まづ國民儀禮の後賞狀賞品授與あり、武村委員代表の式辭、署長、郡守の祝辭、受賞者總代の謝辭があつて盛大に終つたが、當日授與された表彰狀は特に本人の名譽として一生を記念するやう心を配つて金塗りの額縁に入れたもので贈品は食器一式を與へ新後産業戰士達をして生産擴充と能率增進に努力した斯誠の勞を犒ひ、一段とその士氣を鼓舞したことは特記すべきである、なほ表彰された優良從業員は左の通りである

十五年度の決算
生擴各種品評會賞狀授與式

【議政府】一五年度における楊州郡の生産擴充並に品質向上の努力のための各種品評會の賞品授與式を京畿道議政府警察署附地に於て指導員の慰安を兼ねて去る五日午前十時から開催、先づ國民儀禮ののち十二種目の賞品授與狀の授與式を終り、鈴川郡守の式辭鈴川京畿道知事の告辭、牛峰道議員の祝辭があつて正午式を終り午餐會にうつつた、當日の受賞者は左の通り

組合銀六月業績

【仁川】組合銀行六月中の爲替取扱高および預金高出殘高左の通り

起上る若人!
事變記念日に各地で青年團結成

炎熱を冒して
昭和東青年隊新發足

【仁川】昭和町、明治町、三笠町の各分隊並に同區域所在の青年訓練所生を包含する仁川府の青年團昭和東青年隊の結成式は八日午後四時から昭和東國民學校々庭に炎熱の下一千餘名の若人參列し永井團長臨場のうちに盛大に擧行された、役員左の通り

眞鍮器を獻納

【開城】府内大和町大理教會では、支那事變第四周年記念日に際し眞鍮食器五十點を府總力課へ獻納方依賴

農村生産力擴充へ
農民の眞劍な土の體驗を聽く
鈴川知事現地で座談會

【長湍】現下全國をあげて叫ばれてゐる銃後農村の生産擴充の實情を檢討するとともに生産擴充の職保を一層指導激勵するため鈴川京畿道知事は去る八日午後一時十二分長湍着列車で官民有志、生徒多數の出迎へ裡に郡廳に入り郡守室で武内郡守より管内の状況を聽取したのち長湍面東場里周山高騰應會議室で座談會を開催、三時半から…

汶山

鈴川京畿道知事は樋口農務課長安川囑託を從へて八日午前九時半自動車で來郡、臨津面加察桐洞愛國班員の總力運動の状況を視察したのち臨津面事務所で各級を網羅した座談會を開催したが提議された問題の概略は次の通り

事變記念日
意義ある各地の行事

【江華】一億民が一丸となつて聖戰完遂國難突破の決意を新たにする聖戰四周年記念日を迎へ郡總力聯盟では去る七日午前九時郡内の職員を始め警察、警防團、婦人會員、學童等二千數百名が神社に參集して記念式を擧行、先づ…

議政府

聖戰四周年の記念日を迎へ楊州面主催の下に市内各官公署、會社、工場、愛國班合同記念式を七日午前九時から議政府神明神祠大前で嚴粛に擧行した

かずくの
水原高女の行事

【水原】水原公立高等女學校では支那事變第四周年に當り去る五日より十一日まで消費の節約、心身の鍛錬を行ふ一方慰問文を現地に發送したが、各學年は班を作つて市中に廢品を回收し一方農事校の鬱田に除草作業を行つて戰地の辛苦を偲ぶに努めた、これとともに記念日當日は遺家族を訪ねて心からなる慰問をして大和撫子の内助の美德を遺憾なく發揮して意義ある記念日を送つた

長湍郷軍大會

【長湍】郡在郷軍人會では事變四周年記念日を迎へて國體觀念よく一段と緊密となり前途多事多端なるに鑑み會員相互の決意と鐵火の團結を固めるべく去る八日午後二時から長湍演武場で第二十二回大會を高橋分會長司會の下に開催、先づ國民儀禮の後會長より勅諭、詔書の奉讀あつて下形會計から十五年度會計および事業報告

事變記念武道試合

【江華】警察署では永遠に忘れることの出來ない聖戰四周年の記念日を迎へ午前十時半より同署武道場で官民有志多數臨席の下に武道試合を擧行したが、優勝者には本社メダルを贈呈した、入賞者は左の通り

▲劍道之部 1、占野巡査、2、中村部長、3、大原巡査、4、松田巡査、5、比嘉巡査
▲柔道之部 1、占野巡査、2、豐田巡査、3、前田巡査、4、中村部長、村井巡査

仁川府内の學校巡り ㊈
特殊事情克服へ
家庭との連繋を保持
昭和西國民校の巻

記者團大勝

【仁川】記者團對府廳總力課軍の野球試合は九日午後五時から桃山町公設グラウンドで記者團先攻で開始、まづ第一回表總力課軍の…

錦上花を添ふ
兩婦人會の赤誠
開城神社へ石燈籠を獻納

【開城】愛婦、國婦兩開城分會では現在府で紀元二千六百年記念事業として實施中の開城神社御造營工事が着々進捗しつつあるのと相俟つて更に錦上花を添ふべく石燈籠一基を獻納したいとの念願から…

第一線の皇軍へ
愛婦赤誠の慰問袋を獻る

見あげたぞ飲食業者
組合で申合せて卑俗な艶歌を一切禁止
但し今後の實行如何が見もの

【永登浦】近頃管内の各カフエー、バー等で宵口から醉氣のよい飲めや歌へやと調子に乘つて低俗卑猥な艶歌を女給達と高唱、開け放たれた窓から街路へ流れ出て心ある人をして顰蹙せさること甚だしいが永登浦飲食店組合では七日の事變四周年記念日を卜し打合會を開いて銃後國民としてこの際非常時局を認識しより一層自肅自戒の實を以て愛國精神を昂揚し銃後日常生活の淨化を促すべくカフエー、バー、立飲、座敷飲、改良立飲で歌舞音曲を一切禁止することになり…

ゴム靴、砂糖
七月配給量

【開城】今月中に配給されるべきゴム靴、砂糖の數量左の通り

生活難から
嬰兒を遺棄

鐵道時局映畫
長湍でも盛況

人の動き

クロバー
つゝましい上品な色調!
口紅 ホホ紅

胃腸の弱る時季
先づビタミンBの補給が必要
暑氣と濕氣が一時に急增する梅雨期!身體の諸機能が衰へ、特に胃腸が弱り、食慾不振や消化不良を起すと共に、消化器系の病氣への抵抗力を減弱します
胃腸だけはいつも丈夫にするやう……ビタミンB複合體の補給が必要で、その天然最高給源—エビオス錠の連用が効果的と言はれます
エビオス錠
製造元 大日本麥酒株式會社
東京・大阪 田邊商店
16 EB 1207

商業及法人登記公告

寫眞機と材料販賣
カメラ 內田寫眞機店
森川病院 産科婦人科 醫學博士 森川益夫
洋服裏地
ナショナル交直兩用擴聲器
三洋堂
外科 皮膚泌尿科
電話賣買は 金榮壽
好生醫院
電話賣買は 富商會
電話賣買金融
コムラ病院
宇野醫院
産科婦人科 橋本吉藏
京日營業案內
寫眞機械材料
株券印刷
安田産婦人科
互協商事株式會社
私立探偵 小林蕉郎
白川內科
花柳病專門 和田醫院
性病科
京日案內

雇入 女中 高女 夫婦 女子 寫眞 女事 被雇 運轉 貸事 雜件 貸家 犬の病院 求貸 發明 電話 特別案內 求む店舖及住宅 從業員募集 採用 丸善株式會社支店 物品預り係採用 萬鼎 採用 東京興信所 店員募集 木村藥房 中古品買りたし 伊藤辰吉氏方 事務員募集 朝鮮國産組合

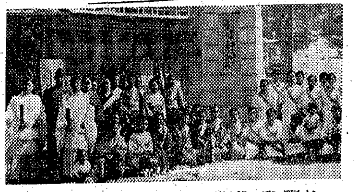

業者の自肅に活
戰時意識の昂揚期して 總聯が拍車をかける

事變五年を迎へていよ〳〵總力運動が强化されることとなつた―國民總力朝鮮聯盟、京畿道聯盟、京城府聯盟の三聯盟では六日京城府廳に協會を開き川岸總長を始め鈴川京畿道知事、矢野府尹、關口道內務部長等關係者約三十名出席、總力運動の强化は先づ戰時意識の昂揚だと種々具體的事例を擧げて協議した

例へば近頃一部の人の不心得から料理屋、カフェー等の營業時間五時以前には酒は飲めないがビールは飲めるといつた樣なことが殆んど常識となつて來ており、內地の警察側の發動による命令に對して半島では五時以前は〃酒は出すまい〃〃飲むまい〃の自肅の建前で來たが、この上はかこの自肅が徹底しない場合は警察側の發動も止むを得ないとするものである

その他料理屋、カフェー等の營業或は商事を示す闇取引など總力運動につれて形式的には相當徹底したかに觀える民衆の戰時意識は內容的には必ずしもさうでないので、この際營業生活の强化とか戰時經濟への協力强化、體位向上等銃後生活の全般に亘つて物心兩面の敢然を强化することとなつた

發車のベルが鳴つたとき『皇軍は世界一强い軍隊だ、どの部隊がどうといふわけではなしに、嚴正な行賞のもとに戰つてこそ帝國陸海軍の精强さが發揮されるのだ、自分はそれを忘れない―』と强い口調で語り終つた【寫眞＝京城驛通過の瀨戶總裁】

金鵄勳章の改制は計畫通り遂行
現地視察の途次 瀨戶總裁語る

事變下大陸の地に或は遠く南溟に示す皇軍將兵の武威は赫々たる戰果揚がる毎に御稜威の深き大御心によつて輝かしい論功行賞となつて現れ將兵ともの士氣を益々鼓舞させてゐるが、瀨戶賞勳局總裁（今井所長の下條總裁とあるは誤り）は事變第五年を迎へて長期戰に殉然と起つ現地各方面に論功行賞の視察を行ひ、將兵の勞苦を犒ふと同時に戰跡を偲んで今後の行賞上その得たところを資料とするため十日朝釜山上陸、午後二時卅八分（十分延着）〃大陸〃で京城通過一路北上したが、自ら資歷に好ましい紳士ぶりを包む同總裁が車內に訪へば―

『京城に下車して總督閣下やその他要路の方々に敬意を表して行きたいと思ふが、先の豫定があるのでこの度だけは失禮する北京から山西を廻り南京まで行くつもりだが場合によつては將兵とともに進む覺悟だ、山西と云へば半島部隊に由緣の深い土地でもあり、事變中最大の激戰地だから心して視て來る―金鵄勳章の改制は大部問題になつてゐるが、陸軍大臣はじめ軍部關係も力を入れてゐるので自分としては計畫通り遂行したい、年金を廢めたのは大いに意義がある、金鵄勳章―つまり武功といふものには物質的な裏書ではあがなひ得ない貴さがあるのだから、これを切離してしまつて實際的、精神的に金鵄勳章の價値を强めるのだ、金鵄勳章には將兵が皇國のために全身命を打込んだ生命の輝きがある、それはすべて平等だ、年金を賜はする代りに金鵄勳章の眞價を高めて〃光榮の道〃といふものをもつと大きくひろげたい―』

天主教徒が眞鍮食器を獻納

大主教京城中林町教會聯盟ではかねてから事變四周年記念日を期して信者の五千信徒から朝鮮眞鍮食器其他器具を集めたところそれが集計二百四十五點に達したので去る九日京城府軍事聯盟に獻納方手續をとつた、朝鮮各家庭から重寶がられる眞鍮器具類を時局下くかく多數を持寄つた裏面には同教會本部をはじめ一般信者の熱い愛國的情熱が沸つてゐることを物語つて係員を痛く感激せしめた

三中井從業員が赤誠の獻金

京城三中井百貨店從業員四百餘名は去る七月七日の事變四周年記念日を意義づけやうと同日一日間禁煙を勵行、女子はお化粧代や無駄遣ひを節約し集まつた赤誠の二百圓を十日同店大橋宣傳部長が代表して本社を通じて愛國獻金をした

朝鮮果物號 近く登場
全鮮二萬の果樹園經營者が軍へ赤誠の兵器獻納

全鮮二萬餘の果樹園經營者は國防化の必要性に鑑みて一人殘らず兵器獻納に邁進することになつた

このほど總督府內で朝鮮果實協會評議員會を開いた際に醵出方法と組合で纏めて果實協會に送り本年末までに全部を纏めて石塚協會長が代表して軍へ獻納する豫定になつてゐる

全鮮の組合員は收穫物出荷に當つて林檎、梨など品種を問はず一箱づゝを提供、この賣却代金を各地して朝鮮果樹組合に加入してゐる

大體の豫定金額は六、七萬圓に上る筈で獻納兵器は高射砲又は重用機でその名も〃朝鮮果物號〃が明年早々颯爽と登場、國の護りの第一線に活躍するわけである

銃鍬一致の〃農報青年隊〃

【岡山縣上道郡平島村にて岩本特派員第三信】『どうです、勿體ないやうな水田でせう―』といふ藤原村長の口ぶりにはまるで我が村を譽へるやうな自慢氣がふくまれてゐる―

『全く至れり盡せりですね』

『いや、水田のことですよ、この村の實際の畓面積は二百五十町歩なんですが、この土地全體をひつくるめると優に五百町歩つまり耕地の倍あるはずなんですよ。それが半分しか使へないといふのですからね、勿體ないおやありませんか』

村長のいふ〃勿體ない〃が何のことだか初めは解らなかつたが、ずつと指示された方を見て漸くうなづけた

『成程、これア勿體ない―』と記者がうなりながら見た畓は、畦畔に幅で仕切つた畓と畓の間に溝と耕地と同面積の水路が彎つてゐて、いま滿々と水をたゝへてゐる畦畔の畓に、五米の水路が遙か山麓まで交互に引かれてあつてはどちらが田圃なのだか判らない、しかも水路には藻が一杯に茂つて蘇田清線、ちよつと見にはまるで廣大な畓面である

『隨分大膽に整地したものですね―』

『これもやむを得ないんです、水が多過ぎるのですからね、沼の中に田を造るにはこれが最も合理的な方法なんですよ』

そして、やがてはこの溜田も村人の進取的な科學營農で無駄なく稔りの波を見せるときが來るに違ひない―と村長は語つた―水路の堤を右に折れて村に近づくと鍬を擔ぎ待者である、あちこちの苗代から菅笠の顔がこちらを向いて大きな聲で呼び掛けるやうに鍬を揮ふ大石さんのあとについて、何とかしてその要訣を體得

內鮮結ぶ大きな絆
無言の裡にも固き信賴

『御苦勞さん―』

『やあ、ごくらうさん』

その中に青年隊員の眞黑い顔を汗に滴らして働く眞摯な姿が頼母しく見受けられた

◇―

松羅末五君＝全南羅州郡田谷面玉谷里出身＝が大石一郎さん（五〇）の家庭に配屬されてから、家の中は急に春をむかへたやうなにぎやかな氣分に包まれたし、自分自身でも遠く家族の膝から家內をこれまで明るくすることが出來たのを大きな仕事をしたやうに誇がましく思つてゐた、大石さんは一人で七反步の麥を一日のうちに刈り上げて了つたといふ半島村隨一の記錄保持者である、松羅君は補校の

今日は本家の麥畑の歩の刈取りを濟ませた、首筋まで眞つ黑に灼けた膚に汗が蟹を吹いて、え込まうと毎日苦心した、しかし大石さんの腕は早い、常人の三倍もの刈取りをするその腕には到底かなふ筈がなかつた、大石さんは何時も默々と鎌を揮つてゐる、松羅君が横から時々麥株越しにのぞくと、その顔はまるで羅漢樣のやうに不機嫌そのものの樣子だつた、さういへば、大石さんは自分が配屬されてから冗談や笑顔の一つも見せたことがない、自分の仕事が氣に入つてゐるのかどうなのだかもすらはつきりと口に出していはれたことがない、松羅君は大石さんの羅漢樣のやうな顔を見る度に何んだか今迄の努力の仕甲斐がないやうな悔けない氣がして、魅が襲はれて行きさうに感じてゐた

働き拔いたあとの疲れは眞綿の布團に身を投げ掛けたやうな快よさだつた、また汗も拭かず、その快よさに身をひたらせて、松羅君は裏の納屋でせつせと農具の手入れに勵んでゐた、鋤や鎌は百姓の武器だ―と松羅君の觀念の底にはもう農具に對する感謝が刻み込まれてあつた

磨けば磨くほど、それは日本刀のやうに深遠な光りを見せて、折からの夕映えに美しく輝いた、松羅君がその輝きに見惚れてじつと眼を落したとき、母屋の方から何時にない大石さんの高い聲が聞えた

『少しは松羅さんの甲斐性ぶりを見ならふだアな、手前の方が年上ぢやねえか、そんな根性で百姓が出來ると思ひや大間違ひだアぞ、なア、松羅さんの眞似でもいゝからこれからやつて見ろ―』

激しい口調で叱つてゐるのは大石さんの末の息子で、今日の野良の働きをとがめられてゐるのだつた、松羅君はその言葉を聽いてゐるうちに見る〳〵身體中が固くなつて思はず膝を揃へて坐りなほしてしまつた、息子を叱る大石さんの激しい口調がぐい〳〵と胸に來て、今日まで自分の考へてゐたことに鞭うつのだつた、何事も口には出さない大石さんは、心の中で大きく自分を信賴してゐて呉れたのだ

〃濟まなかつた〃と松羅君は膝を固くしたまゝ、何時までも母屋の方に頭を下げてゐた―

『あとで私に話して聞かせたとき、その息子さんに對する優越感なんて少しも起らなかつたさうです、價値以上に高く自分が評價された時の良心的な恥かしさ、さうならうと誓ふ勵み、色々な感情が湧いて考へがつかなかつたさうです、單純かも知れませんが松羅君は何か純な眞心へ出來る心を持ち主だと私は思ひますね―』

畢竟圃の眞つ只中を貫く白い本道を、小さなかげが一匹横切つて農に消えた、農地長の語る話に頷きながら、記者は先刻苗代からわざ〳〵上つて來て挨拶した好ましい青年の顔を思ひ浮べた、大石さんの一家も苗取りに默々と働いてゐた、みんな明るい顔だつたし、大石さんはたしか細い眼で微笑みながら仕事をしてゐたやうに感じる

幸福な村―坂具遊が一樣に來たやうな氣持だ―といふもこの空氣の中では成程と思はれる―葡萄の畑の向ふから爽やかな微風が訪れて、手入れにはげむ村人の疲れを慰ぶ

『御苦勞さん』

『やあ、おつかれさん』

親しげな言葉が何處まで行つても快く聽かされ、この風景を知らない人は、日本の傳統のやうに、そして農の精神のやうに、何時までも忘れることはないであらうと記者は思ひ、心からそれをねがつた―

岡山縣は日本のカリフォルニヤと呼ばれてゐるけれど、平島村はその中でも甘やかな香のする桃源鄕であつた、半島青年隊がこゝで學び得たことは、その美しい思ひ出、なごやかな環境とともに永久に彼らの糧となるものであらう、そして、更に內鮮を結ぶ大いなる絆ともならんことを祈りながら、記者は平島村を去つて次のコースへ向つた【寫眞＝[illegible]】

荷物の通關事務向上週間 廿一日から實施

關東州、滿洲、北支向けの鐵道貨物輸送は政府の圓域物資の調整と內外地を通しての諸種の統制規則により通關取扱ひが極めて複雜となり書類の不備などで貨物の途中停滯、送還事故が多いので鮮滿京城地方局では來る廿一日から廿七日まで荷物通關事務向上週間を實施し通關の圓滑と能率の向上をはかることとなつた

實施範圍は滿洲向けの小荷物及び貨物としてまづ關係に關する諸規程の研究勵行をなし荷主團體、運送業者に對しても全面的に協力をさせることとなつてゐる

京城府の體育大會 今後も每年開く
きのふの協議會で本極り

京城府が二千六百年記念事業として昨年催した柔道、劍道、馬術、弓道、射擊、銃劍術の六種目による體育大會は豫期以上の成績を擧げたが、府民の體位向上錬成の爲引續き存續するか否かに就ての協議會が九日午後四時半から京城府民館で杉山京城府總務部長を議長に體育各方面理事者十五名出席愼重に協議されたが

府民大衆の體位の練り直しのためにはこの種の體育會の開催は必要であるとの意見多く從來の競技中心主義を一擲、府民大衆にスポーツする心を植ゑつけ全面的に體育觀念の助成を促さうとの總力態勢に重點をおき本年も華々しく開催のことに決定をみた

弓道は目下工事中の獎忠壇弓場が十月完成をまつて弓場開きを兼ねて開催、柔道（講道館）劍道（武德會）馬術、銃劍術（京城グラウンド）で夫々開催、引續き年中行事として例年催されることゝなつた

悠久幾千年の海底 この日遂に貫通！
關門トンネル擧る感激の萬歲

【下關電話】本土と九州を鐵路でつなぐ關門鐵道本トンネルはけふ十日、起工式擧行以來五年にして遂に海底部の全貫通をみた、悠久幾千年、滔々と流れる大瀨戶の潮ざゐは、今や築城の脈となつて國家交通動脈の曉を告げるかの如くである、トンネル戰士が男の魂と血潮で建設した海底の鐵路に、旅客の夢を乘せた世紀の海底列車が轟進する晴れの日は愈よ來年に迫つた、榮光に輝くこの日午前十一時、嚠亮の大事業にふさはしく鐵道省大臣室から小川鐵相が押すスイッチは感激の電波をふるはせつゝ、今や一メートル餘の障壁となつた門司側頂設導坑に傳はり、一瞬轟然と止めの爆音を響かせた、湧水と闘ひ海に敗鬪すること五ケ年、海底の勞苦はこゝに全く報ひられて百數のトンネル戰士の面上には歡喜溢れ、聖戰下銃後日本の威容を誇らかに世界に示したのである

網膜一杯閃く白光
アツ見えるゾ門司側の電燈が 言葉なし歷史の一瞬

これよりさきトンネル戰士千六百餘人の熱望に應へ現地で爆破の電鍵を押すべく西下することになつてゐた小川鐵相は、政務の都合で西下取止めとなつたので

倉田建設局長が鐵相代理として關係職員幹部を從へて西下、下關側現場たる弟子待出張所に到れば、けふ晴れの日を迎へて工事の總部釘宮下關工事々務所長大川企畫、加納工事兩課長らトンネル戰士の面々はいづれも歡喜にふるへ、同所入口に交叉された日章旗のはためきも喜色が溢れてゐる、午前十時、弟子待出張所長室でまづ第一の擬感の電鍵が押され下關側頂設導坑隔壁一メートルを爆破、こゝに事實上の貫通成り、

梅木技術主任、福永電氣主任以下坑內に待機してゐたトンネル戰士の地點滿滿のち同十時二十分一同兩合羽姿に身を固め、坑內に隧下、第四斜坑の本土―九州の境に立つた、午前十一時、すつかり消燈されて暗黑の坑內に眞紅の電燈の光がサッと一つついた、『第二爆破準備なる』の知らせのシグナルである、倉田局長、釘宮所長、加納工事課長以下トンネル戰士達はハッと緊張する、坑內に息詰る緊迫感が高まるうち『爆破準備全くなりました』鐵道省建設局の電話の送話口で萩野下關方面長の聲が興奮にうはづつて東京を呼んだ、と瞬時にして遙か闇の前方で網膜一杯に白光が閃き、岩石の粉片を硝煙が

紅の焔の塊となつて消えて行つた、サッと冷靜を壓倒するやうな爆風が襲はつてきた、同時にドドドと地軸を搖がす轟音がわき起る、ドッと揚る歡聲、あッ、見える〳〵ポッカリ深夜に出た太陽の如く坑內に立ちこめた硝煙を透かして今開いたばかりの貫通の穴から門司側の電燈の光芒がサッと流れ込んでゐる、これぞ世紀の曙光！―トンネル戰士に第二の歡聲が揚がつた

歡聲

の中にみんな泣いてゐるのだ、萩野下關方、高坂門司方兩現場隊長もしばし言葉もなく感激の握手を交はしてゐる、頃田二現場に訪問せる電話の聲がワン〳〵坑內に響いてゐる、待望久しき本トンネル貫通の歷史的一刹那の感激シーンである、硝煙のはれるのを待つて釘宮所長の先導で倉田建設局長以下渡り初め

貫通地點は下關側より八百二十メートル、縱二メートル、橫三メートルの穴が鮮かにあいてゐる、梅木下關側技術主任、小竹門司側機械係長、石田シールド隊長以下トンネル戰士たちは、互ひに抱きあひ、肩を叩きあふ沸き起る

めでたし、貫通の處女地で一同冷酒を茶碗にくんで萬歲を三唱し陸上の海をもとよもす如き世紀の勝鬨をあげた、かくて門司側にあを刻み感激の破り初めをすませ、午後一時半より弟子待現場において嚴肅なる貫通式を行ひ

神前

に貫通を奉告、同三時より官民五百餘名を招いて貫通祝賀式を擧行、小川鐵相の祝辭（倉田建設局長代讀）あり、鐵道日本の榮譽に輝く本トンネル貫通を祝福し、國家發展の慶事を讚へつゝ午後四時半閉式した

京城和洋料理業組合 女子青年隊
女給さん連が〃街頭行進〃
十七日朝鮮神宮で結成式

既報＝京城和洋料理業組合女子青年隊の結成準備は關係役員の間に着々進められてゐたが、六百の隊員に使用せしむる正規の隊服も整ひ愈よ來る十七日午前八時から朝鮮神宮大前で結成式されるが式後橋本會長以下全員を十一團に編成堂々市中行進を行ひ、官廳廻りなどに自肅調の〃狹氣焰〃があげられる

金山 備福屋

志願兵を主題に 映畫『君と僕』製作
朝鮮軍報道部で 出演者が宣誓式

『君と僕』は朝鮮軍報道部の製作企畫のもとに準備を進められてゐたが、製作出演陣も着々整備なつたので十日午後二時から軍司令部庭前で製作關係者日夏英太郎、森尾鐵郎、井上淺茅、村田幸吉、塚原浩二、高山彌四郎、佐藤長助、永田絃次郎、天野進、沼尚一、金信載、李錦龍、倉島章子、佳山貞子等の各氏參集して嚴肅な宣誓式が擧行された

まづ阿野田軍副官から製作者陣に軍報道部として取扱ふにより嚴格なる軍規を嚴守する旨を言渡し各自署名して宣誓式を終り、高備參謀長からの訓示をうけて散會した

なほ十一日から監督田坂具隆、出演者小杉勇、大日向傳の諸氏の入城とともに撮影を開始することとなつてをり國境をはじめ撮影場でも絶大な協力をおしまず報道部黑田中尉が連絡役を承つて入城中であり、軍の製作にかゝる國策映畫としては異色あるもので製作と內鮮各映畫關係者が助力する處はしいもので十月豫定される公開が各方面から期待されてゐる【寫眞＝軍における君と僕の出演製作者の軍囑託としての宣誓式】

夏季愛讀者慰安映畫の夕
京城日報販賣監理所創設記念
【每夜八時半から上映】

期日	場所
七月十一日	清凉里京電運動場
七月十二日	城北町入口廣場
七月十三日	新堂町新設水道運動場
七月十四日	往十里愛民學校々庭
七月十五日	獎忠壇公園運動場
七月十五日	壽松國民學校々庭
七月十七日	社稷公園構內廣場

上映畫	
朝鮮ニュース	壹卷
日本ニュース	壹卷
日映海外ニュース	壹卷
漫畫『ペテーの山羊騷動』	壹卷
文化映畫『手』	壹卷
喜劇『クリークのトーチカ心臟』	貳卷
文化映畫『ペンギンのお國』	壹卷
記錄映畫『南海の脅威』	六卷

主催 京城日報社

赤誠の屑拾ひ
佐藤府民館長が國防獻金

〃生かせ廢品〃の實踐家佐藤京城府民館長は今春四月着任以來從業員を督勵して集會毎に散らばる紙屑をこくめいに回收處分も積つて七日事變記念日に賣上げた金額は廿八圓六十二錢に達したので國防獻金として本社に寄託した

コソ泥檢擧

黃海道海州郡松林面生れ金道明（二〇）は十日午前二時ごろ京城府安岩町一八一の金壽龍さん方に侵入して洋服類を窃取せんとしたが、家人に發見されて東大門署員に逮捕された

會と催し

◇京城元町一佛教慈濟院では十一日午後二時から創立以來同病院で收容した京城府內一圓の行路死亡者の慰靈祭を元町瑞龍寺で執行するが、之で主のない氣の毒な人々の靈が浮び上るわけだ

◇京城南山東本願寺では國民總力朝鮮聯盟の後援で南山佛教講座をこれから毎月開催することになつた、その第一回は關島文理科大學講師金子大榮氏を招き十六日から三日間午後七時卅分から同寺で開講する

話題特急

☆…『正味一合入』の酒德利八千本が、京城配給統制組合の手を經て府內の大衆食堂、飲食店、旅館、下宿屋へ十一日からお目見得します

☆…正味一合と組合の文字が染拔かれた德利〃規格品〃で配給量制限から一滴の酒にも血眼の左黨連も『ウーム、これで安心だわい』と納得しようといふもの

☆…さらに二百五十名の組合員は來る十九日京城府民館に第一回總會を開き、席上警察、稅務署係員に『酒』についての懇談を煩はし自肅營業についてトックリと考へて貰ふこととなつた

今日の天氣
晴れ時々曇り

カネボウ化粧品
使用法說明中 十一・十二日 京城本町二 資生堂

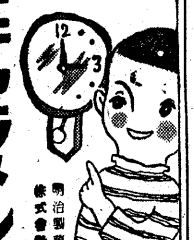
一ツブ ゲンキ 百バイ
明治キャラメル
明治製菓株式會社

西部電機工業會社製
耐爆型切羽開閉器
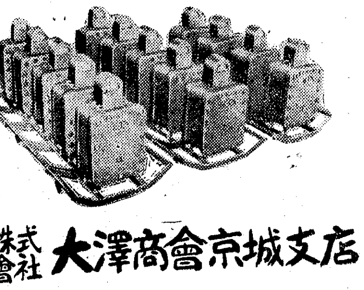
株式會社 大澤商會京城支店
京城府本町一丁目
電話本局② 1166・1167・1168・1169・3950

松岡外相の著書について急告！
獨・ソは開戰した。人類の危局は來た。
松岡外相は夙に今日の時局を豫見し
日本國民に必勝不敗の信念を與ふべく力著「興亞の大業」を國民に贈つた。
世界動亂の嵐の中に立つ大和民族の
今後に處すべき態度は明確に示された。
百萬讀者の奮起を祈る（定價一圓五十錢・〒十錢・振替東京六一八八六・第一公論社）

¥2.00以上
書き味滿点
ウヱル萬年筆

株式名義書換停止公告
昭和十六年七月二十四日ヨリ定時株主總會終了ノ日迄株式ノ名義書換並ニ質權ノ登錄及抹消ヲ停止ス
昭和十六年七月
東洋拓殖株式會社

傳染病室 普通病室 完備
內科 小兒科
原病院
電話龍山五〇七番
龍山三角地京電車庫橫
顧問 原志磨治
院長 原晃

校長 從三位勳四等男爵 沖貞男
中野高等無線電信學校
東京市中野區江古田・電話中野七〇五三・五九七三 寄宿舍完備

大阪聖天はり灸
田中初榮先生來る
神經痛 呼吸器病 婦人病 胃腸病 慢性病 脚氣
朝七時ヨリ午後七時マデ
出張期間 七月末日マデ
場所 京城府櫻井町櫻井學校正門斗下ル 武內ペンキ店 電(2)一七二三

內科 胃腸病
入院隨意
菅病院
京城府元町二丁目
電話龍山二一六番

體力增進 產業活潑
世界十一ヶ國製法特許

毎日二球 一月分二圓
理研ビタミン
株式會社玉置商店

夫谷口岩吉儀豫而別府假寓に於て療養中の處去る三日永眠致し候に付生前の御厚誼を拜謝し御通知に代へ此段謹告仕候

追て七月十六日午後五時京城川大[illegible]寺に於て告別式相營み可申候 尙御供物の儀は堅く御辭退申上候

昭和十六年七月
妻 谷口澄江
親戚代 赤川留五郎
日沖義之助
日沖政助

信用一等
みのや呉服店
京城本町二 電本一八八八・八八八

濕布はユーデイ
厚生省推奬品
朝鮮總配給元 京城 株式會社北島薬店

皮膚科 泌尿器科 性病科
醫學博士 鴛海元則
鴛海醫院
京城府本町四丁目一三一 電話本局一四九五番

本店 大阪西區立賣堀南通六丁目
營業所 東京、福岡、名古屋、呉、佐世保、橫須賀、舞鶴
帝麻入筋布ホース
消防ポンプ
消防器具・被服
角一ゴム製品
日本警防機具株式會社 京城支店
株式會社赤尾商店改稱
京城府南大門通一丁目
電話本局②三〇三七

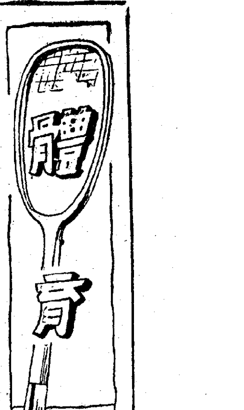

見事"代表組連勝" 歡迎庭球大會終る

鐵道局、京友會主催の遞信日本代表庭球選手歡迎試合は、十日午後四時三十分から鮮鐵コートで藤倉、隈丸（日本代表）永井、猪野（鮮鐵）のダブルスから試合を開始した

日本代表（藤倉・隈丸）六―三、六―二鮮鐵（永井・猪野）

藤倉は左利きを利用してレシーブに強襲な、しかも愼重なゲームプレーを見せれば隈丸もダブルスに絶對必要なサービスに一日の長を遺憾なく發揮した、鮮鐵としては順當のゲームであつた（審判、八木氏）

日本代表（隈丸）六―〇鮮鐵（藤田）

藤田の焦心が一方的な試合に終らせたが、藤田が當りのでるのを待つてネバリ氣味の戰法をとるべきであつた、隈丸は得意のサーヴを利用し困難な球を處理しては近藤にでるなど日本代表選手の貫禄を如實に示した（審判今井氏）

日本代表（藤倉）六―一鮮鐵（末次）

末次のテニスは保守的で決め球がなく、藤倉は病氣ながらも鮮かなプレーを見せ順當な試合經過であつた（審判、神代氏）

日本代表（藤倉・隈丸）三―六、七―五混成（藤田・三木）

日本代表の三木監督と藤田の混成ダブルスは、三木氏老練なところ見せて一セットを得たが、代表選手の強襲にセットオール（審判、坂田氏）

專門學校、實業團籠球聯盟戰 十一日から開催

朝鮮籠球協會中央支部主催京城專門學校、實業團籠球聯盟戰が十一日から十三日まで三日間（四時）京城府苑西町徽文中學校コートで行はれる、春季大會以來、今年再度の延專對普專戰が十二日、新興對府廳の一般大試合が十三日にある

◇組合せ十一日、遞信對貯銀、府廳對殖銀

◇十二日、殖銀對新興、延專對普專、鐵友對遞信

◇十三日、普專對世專、貯銀對鐵友、新興對府廳

なほ學生部の延專、普專は一部、世專は二部、實業團の殖銀、府廳、新興は一部、鐵友、貯銀、遞信は二部に屬してゐる

京城學生卓球選拔團北鮮へ遠征

京城學生卓球選拔團一行九名の選手は富田監督引率のもと廿四日午後十一時卅五分京城驛發列車で北鮮遠征の途につき、廿六日元山試合、廿七日元山での全鮮選手權大會に出場、廿八日咸興戰、廿九日對興南戰を行ふ

◇主將、金準（城大）◇マネヂャー、方川爾谷（普專）◇選手、閔元植（城大）金城薰（普專）金鐘晳（延專）大山錫榮（普專）張間信男（延專）金弘濟集（普專）朴應基（延專）

全國都市對抗野球朝鮮豫選 十二、三日開幕

大毎主催全國都市對抗野球大會朝鮮豫選は十二、三兩日京城運動場で行はれる

◇十二日、入場式（零時半）清津日鐵對平壤鐵道、全京城對金山鐵道（試合一時開始）

◇十三日、決勝戰（二時）

神宮陸上競技 演技種別決る

【東京支社發】第十二回明治神宮國民體育大會陸上競技種別は厚生省から發表された

種別は一般男子府縣對抗、一般男子マラソン競走、一般女子府縣對抗、青少年團府縣對抗、男子中等學校府縣對抗の五種目で從來一般男女子競技は全日本選手權を兼ねて行はれてゐたが、本年度はこれを分離し男女子共府縣對抗とし（マラソンは府縣對抗とせず）種目も減少されてゐる、新種目としては男子中等二千メートル、一般女子の短棒投であるが、二千メートルは體力章檢定種目より取入れたものであり、短棒投は目方三百瓦、長さ三十センチ、直徑三・五センチの樫の木棒で圓盤、槍、砲丸等の材料不足の折手輕に入手出來るものであり、今後益々使用されるであらう、また既報の如く一般女子、青年團員、男子中等學校生徒競技のスパイク靴使用は禁止である、演技內容左の如し

◇一般男子府縣對抗競技【種目】百米、四百米、千五百米、萬米、八百米繼走、走幅跳、槍投【參加人員】一府縣七名以內とし一種目一名繼走一組で同一人の參加二種目まで但し繼走を除く

◇一般男子マラソン競技【參加人員】府縣體育會に入選せる四着までの者

◇一般女子府縣對抗競技【種目】百米、八十米障碍、四百米繼走、走幅跳、短棒投【參加人員】一府縣五名以內で他は一般男子と同じ

◇青少年團府縣對抗競技（既報の青少年團の部參照）

◇男子中等學校府縣對抗競技【種目】百米、四百米、二千米、八百米繼走、走高跳、砲丸投（十二ポンド）【參加人員】一府縣六名以內で他は一般男子と同じ

クランツ壯烈な戰死 獨新複合の覇者

【ベルリン同盟】ドイツ新複合競技選手權保持者ルデークランツ選手はナルヴイク攻略戰に活躍したドイツ・アルプス山岳部隊の伍長勤務上等兵として東部戰線に參加してゐたが、ソ聯との戰鬪が開始された第一日に壯烈な戰死を遂げた

同選手は雪の女王としてスキー界に君臨してゐるクリストル・クランツ孃を姉に、最近擡頭して來たハロー・クランツを弟に持ち、新複合競技三姉弟の名を謳はれた日本にも馴染深い選手で、この三四年間の成績は素晴しくドイツの國內競技、國際競技に勇名を馳せ、今年はFIS選手權にドイツ代表として活躍ガルミッシュ・パルテンキルヘン國際冬季競技週間中に行はれた全獨選手權、回轉、新複合兩競技に制覇して名實共ドイツ新複合界の第一人者となつたのである

その後二月のストックホルム國際回轉競技にも優勝してゐるが、この優勝が彼のスキー生活最後の華となつたわけである

職業野球戰

巨人	100000001001	A
阪急	000200000000	
	2―3	A

けふの鍛錬運動

◇籠球 實業團、專門學校聯盟戰第一日、遞信對貯銀、府廳對殖銀（四時開始）苑西町徽文中コート

◇拳鬪 沈相旭後援會主催、ジョー・イーグル對沈相旭、南勝太郎對金振用各十回戰外數組職業試合（四時半）京城運動場

唱歌遊戲 行進遊戲 體育夏期大講習會

講師 澁井二夫先生・吉谷朝藏先生・今井洋先生

文部省要目準據國民學校體錬科新教材指導

會員資格 女子中等學校、國民學校、幼稚園の男女教員其の他一般體育關係者

會期 昭和十六年八月十一日ヨリ同十四日迄四日間（毎日午前八時―午後三時）

澁井先生 唱歌遊戲 行進遊戲

會場 京城第一公立高等女學校講堂（貞洞町）

會費 金參圓也（當日會場ニテ申受ク）

申込 京城日報社事業部

主催 京城日報社

ジョー・イーグル對沈相旭戰 職業拳鬪試合けふ開催

こんどは比人ジョーイーグル對沈相旭、金振用對南勝太郎各十回戰を中心とした職業拳鬪試合が、十一日午後四時半から京城運動場で開かれる、去る春東京でイーグルは沈に判定負けをしてゐる、いはばイーグルにとつてはこんどが復讐戰でもある、しかし堀口、海龍、笹崎ら日本一流の強豪も片つぱしから擊退してゐる沈君にイーグルは、どれだけ喰ひこめるか、金振用は新鋭の鬪志ものすごい選手で、これに全關西の選手權を持つて半島にはじめて登場する南勝太郎君が挑むのだが、南は左手利き老巧な選手であるから金は苦戰するかも知れない【寫眞上から沈、ジョーイーグル、金、南の四君】

戰時下・世界の體育 獨逸【5】

若き獨逸の底力 競技する全ヒトラー青年團

戰時下においてのヒトラー少青年團と歡喜力行團（K・D・F）の働きは目ざましいものがある、ヒトラー少年團は十歳より十四歳までの少年團と十歳以上十八歳以下の青年團、少年團と同じく少女團、その上に青少女團がある

それを區分すると學生生徒が二割一分、勞働者が四割三分、事務從事者が五分、專門職業が三分、地方農村山林業者が二割三分、その他が六分となつてゐる

彼等の目指してゐるものは少年少女が將來國家有爲の務めに適するやうに鍛成することであつて、鍛錬と國體精神の注入、少年時代から家族、町村、國家に對する集團的の責任と認識を持たせること、地方都會の青少年を親しからしめることなどが目的となつてゐるがそれらの目的を達成させる第一の手段として體育を重要視してゐるその體育は各部門のテストと同じく基準をこんな風に定めてゐるが、それはたゞ一つの標準を作つたものであつて目指すところのものはこんな記錄ばかりではない

	十五歳	十六歳	十七歳
百米	十五秒	十四秒五	十四秒
三千米	十三分	十二分三〇秒	十二分
走幅跳	三米五	四米	四米五
コイレ投	三十米	四〇米	四十五米
砲丸投	六米	六米五	七米五
懸垂	三回	三回	四回
自轉車十キロ	二五キロ（三〇分）	三十キロ（三〇分）	
水泳三百米	十〇分	九分	

この中のコイレ投といふのは手榴彈に似た棍棒の物を投げるのである、この他に射擊、拳鬪、レスリング、自動車、グライダー等も行はせてゐるが、この行き方を英國では餘りに好戰的であると非難したことがある位に、青少年に國防的意識を深く植ゑつけてゐる

彼等は一般の競技會にはその指導者の許可を受けて出場するが、その他にヒトラー青少年團だけの競技大會がニュールンベルグのナチス黨大會當日あるひは全國勞働大會當日等に各種の競技大會を行ふ

◇二月ガルミッシュ・パルテンキルヘン冬季大會（氷上競技）氷上ホッケー、氷上スピード、スキー）

◇三、四月、室內競技大會（體操、拳鬪、レスリング、重擧、フェンシング）

◇ニュールンベルグ黨大會當日（陸上競技、水泳、ホッケー、蹴球、送球、庭球）

◇九月水上大會（漕艇、帆走、カヌー）

これ等の選手は廿六州より選ばれて參加するのだが、出場者は一九三七年度に五百八十萬人、三八年度に六百十萬人、三九年度、四十年度には更に數が增加してゐる、即ち少青年全部が競技する制度であつて、これ等にも若きドイツの恐ろしい力があるやうだ

老春（147）

川口松太郎（作） 伊勢良夫（畫）

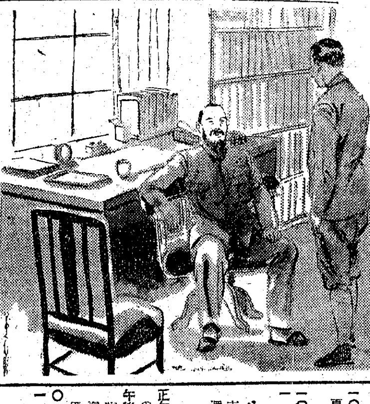

雪（七）

始業のベルが鳴つて生徒たちが教室へ入つても、教官は出て來なかつた。どの部屋にも一人も教官の姿がなかつた。雪は小やみになつたが、寒さは嚴しかつた。

『三石が退校届を出して學校を去つた』

のはもう全校に傳はつてゐるので、

『教官會議が開かれて事件が紛糾してゐるのだ』

と、いふ者や、

『女人禁制を破つた副校長を追放するのではないか』

なぞ、勝手な憶測をする者があつて、どの教室もガヤガヤ喧しかつた。

やがて、定刻に卅分遅れて、教官たちは一齊に教室へ雪崩れ込んだ。緊張してゐる生徒を前にして冬季學課は平凡に行はれた。大事件を豫想してゐた生徒たちを裏切つて、授業は何時もの通り、騷つた事もなかつた。

たゞ校長と副校長だけは嚴しい教官室にぽつんと殘つて、何時までも果しのない議論をつゞけて、どつちも中々ゆづらなかつた。

『こんな事で學校を辭めようといふのは感傷すぎる。そこまでつきつめて考へる必要はありません』

校長はさういふ。

君が呼び寄せたのではない。斷らうにもその時間がないとすれば已むを得んぢやないか。教官たちもおそらく君の行爲を非難しようとはしないだらう』

『それは判りません。非難する教官もあると思ひます』

『あつても差支へない』

『それはいけません、先生！』

窪田の決心は固かつた。校長の懇留も判り切つてゐて、なほ、彼は初志を枉げなかつた。

『諸君の前ではつきりお話をするのには、私にも相應の覺悟があります。今更、學校へ殘る氣にはなれません。潔よくお暇を願ひたうございます』

『いや……』

校長も頑固だつた。

『この學校は私一人の力で出來たのではない。私と君との合作だ。外の先生は學校計畫が出來てから集つた人たちではないか』

『それをおつしやつてはいけません。學校も今は立派な自治體です。私心を去つて制度の運行に公平でなければいけません。先生としては、長年お傍にゐる私を手放したくはないでせう。それは判ります。が、私はもう、長く先生のお傍にはゐられません』

『どうしてです』

『先生！』

決然たる眉宇にも、淋しさは蔽ひ切れなかつた。

『私、結婚の意志を固めました』

『結婚！』

『三石千枝子と結婚いたします。千枝子さんがどう思ひ、どう感じてゐるかは判らんのですが、正式の方法で結婚を申し込む決心を固めました』

『やつぱり、さう思つたのですか』

『すみません、先生！』

『すまん事はない。それならば問題は又、別になる』

『終生、先生のお傍を去らない覺悟で居りましたが、全く相すみません』

『學校の規則を變へようぢやないか』

校長の聲も淋しさを隱さずに、

『結婚した教官が學校を去ると云ふのは、あまりにも非現實的だ。僕は初めから反對だつた。結婚しても、君はこの學校へ殘らなきやアいかんよ』

十一日（金）

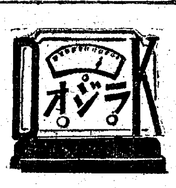

第一放送

朝の部

午前六・〇〇（東）ラジオ體操

六・二〇 ニュース

六・三〇（東）音樂（レコード）

六・四〇（大）朝のことば はたらく日課 小畑源之助

七・〇〇（東）時報（城）宮城遙拜・天氣見込

七・〇一（靜）仕事と共に 富士山頂の朝―富士山頂より中繼―荒天中止の場合は東京放送音樂（レコード）

七・二五（東）支那語講座 宮越健太郎

八・三〇（城）氣象通報

九・〇〇（靜）富士開山式並に國威宣揚祈願祭實況―富士山頂より中繼―荒天の場合中止

一〇・〇〇（名）幼兒の時間 ウタトオハナシ『センコウハナビ』 名古屋市名廣幼稚園兒

一〇・二〇（大）家庭婦人の時間 夏と子供のしつけ（三） 醫學博士 下田吉人

一〇・四〇（東）音樂（レコード）

一一・〇〇（東）國民學校放送『低學年の時間』私タチノシラベタコト『シャボンダマ』東京市櫻川國民學校兒童（指導）深澤正子

晝の部

正午（東）時報（城）默禱・今日のお知らせ・天氣見込

午後〇・〇五（東）職場への放送 吹奏樂 行進曲『ガリト』外 海洋吹奏樂團（指揮）早川彌左衞門

〇・三〇 ニュース

一・〇〇（東）家庭の時間 朗讀『朝々―田山花袋・作―』 細野アナウンサー

一・二〇（城）勤勞の歡びを謳ふ 朝鮮文人協會員から（錄音）京城護國神社にて 島田アナウンサー

二・〇〇（東）國民學校放送『高學年の時間』東亞共榮圏めぐり 佛印の話 澤田謙

二・二〇（城）氣象通報

二・二五（京城第二）家庭の時間（釜山・淸津・裡里中繼・朝鮮語）

二・五五（東）職場への放送 ラジオ體操 世惠病院看護員長 金謹實

三・二〇 ニュース・海上氣象（釜山・淸津）

三・五〇（東）商工の時間・職業紹介

四・〇〇（東）國民學校放送『教師の時間』國民學校講座『一年生の綴り方に就て』 松田武雄

五・〇〇（東）學生の時間（一）詩吟 天野瀧、吾川靜枝（箏曲）（一）『吾妻獅子』（三絃）淸水良純 內田良雲（箏）中島松鄕、田中雅生

夜の部

六・〇〇（平）牛島沿岸めぐり（一）『北黄海の卷』石川アナウンサー・岩本アナウンサー BK 子供ニッポン（年表）

六・二〇（東）シンブン 村岡花子

六・二五 ラジオメモ

六・三〇（城）合唱（レコード）（清津・大邱を除く）浦のあけくれ外 東京音樂學校合唱團 福井榮一郎

六・五〇（大阪）レコード

六・五五（東）國家の時間 公知事項・天氣見込

七・〇〇（東）時報・ニュース

七・二〇（東）政府の時間 農林省水產局長 平岡梓

七・三〇（東）われらのうた 海の歌（合唱）日本放送合唱團（伴奏）東京放送管絃樂團

七・四〇（東）國防國家の話（二）國防國家と經濟 田邊忠男

八・〇〇（東）管絃樂『眞夏の夜の夢』序曲 メンデルスゾーン作曲外 日本放送管絃樂團（指揮）小船幸次郎

八・三〇（東）浪花節『灰神樂道中』 相模太郎

九・〇〇（大）音の鄕土だより

九・一〇（南京より）講演 汪主席と國民政府のこの頃 西島五一

九・三〇 ニュース（城）氣象通報・天氣見込・曆・番組豫告

一〇・〇〇（東）時報（城）今日のニュース

第二放送

午前六・〇〇（東）ラジオ體操（第一放送に依る）

七・〇〇 宮城遙拜（同）

九・三〇 氣象通報

正午（東）時報・默禱・今日のお知らせ・天氣見込

午後〇・〇五 獨唱（レコード）

〇・一五 速成國語講座 梅園時成

〇・三〇 ニュース

二・二〇 氣象通報

二・二五 家庭の時間『夏の家庭看護』 金謹實

三・二〇 ニュース・職業紹介

六・〇〇（平）牛島沿岸めぐり 北黄海の卷石川アナウンサー外

六・二〇 合唱 東光少女合唱隊

六・四〇 コドモの新聞

六・四五 常識講話『商工獎勵』 李克魯

七・〇〇（東）時報・ニュース・天氣見込

七・二〇 家庭歌謠指導 朱敬暾

七・四〇 通俗文化講座 時調の味ひ方 李秉岐

八・〇〇 南道歌謠『雀の唄』 高桂仙・外

八・二〇 民謠合唱『民謠組曲』 明星合唱團

八・五〇 連續放送小說『相思樹』（二）終 牧山白水

九・二〇 ニュース・氣象通報・ラジオメモ・曆

九・四〇 初步國語講座 咸秉業

一〇・〇〇（東）時報・今日のニュース

明日のきゝもの 十二日（土）

午前一〇・〇〇（城）幼兒の時間 ハナシアヒ『カタツムリ』 京城子記念京城公立幼稚園兒

午後〇・〇五（城）琵琶『坂本龍馬』 今原旭天

一・二〇（城）全國都市對抗野球朝鮮豫選實況（第二日）―京城運動場―大郎

六・〇〇（大）名作物語 猿少年 石田和歌枝外

七・四〇（城）長唄 胡弓獨奏曲『黎明』（一） 杵屋美乃吉外

八・〇〇（ローマより）講演と獨唱及合唱 山田わか外

新刊紹介

▲戰時財政講話（井藤半彌著）本書は準戰時財政とは何か、戰時財政とはどういふものか戰後に財政をどうして整理先建するか、これ等の諸問題について簡單明瞭に記述し支那事變下の我國の經濟問題を中心としたのはいふまでもなく日清、日露の兩戰役、歐洲大戰當時の歐米諸國の戰時及び戰後の事情をあはせて、比較對照して平易に大衆向に說明してゐる（一圓六十錢東京・神田・錦保町二丁目 森山書店）

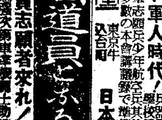

陸海軍志願少年航空兵

來れ今や軍人時代！ 兵器學校通信學校戰車學校戸山學校幼年學校航空兵其他陸海軍志願者は毎年合格者多數の本會講義錄で準備し合格せよ

見本進呈 東京牛込合町 日本軍事教育會

鐵道員となる早道

鐵道員志願者來れ！ 十五歳以上廿五歳試驗合格すれば鐵道員になれ驛長車掌機關士助役等に昇進出來る ハガキで申込めば見本無代進呈 東京牛込合町 日本鐵道教育會

ヒッパラー 力人千で小型 能率增進・人力經濟の新威力 横引 巻上げも自由自在 目方は在來チェーンブロックの1/4 朝鮮代理店 京城府黄金町一丁目 合名會社 湊商會 電話本局②五三六五番 揚量 3/4 1 2½ 5噸 東京國木製

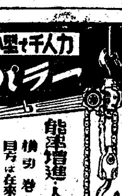

無資本！見本だけで 其日から儲かる 新商賣 保證金等一切不要 各地方一名限 特約店至急募集 各家庭學校工場團體等で大歡迎の家庭ネーム 申込所 東京市荒川區尾久 精工社ネーム製造部

素晴しい新發明 大評判！『家庭製麵機』 五分間でウドンソバが子供にも樂々作れる！ 定價五圓五十錢 送料三十錢 申込所 東京本鄕駒込林町五 振替東京五五六二三 大日本厚生協會

淋病で惱む方へ 私の全治藥と全快法を無料で教へて上げます

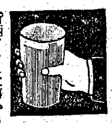

私のソバカス取つた話！ 毎日〳〵人前に出るのも恥かしい私のソバカスをフケの樣な古い皮に變化させてスツキリと剝げ落しましたらどんなに嬉しいでせう。之れは私の脫皮療法研究の動機です。兎に角お困りの方は東京市豐島區池袋二丁目、信天堂研究所へハガキでお申込みあれば詳細の「家庭美顏法脫皮實驗集」一冊子を無代進呈します

世界風俗寫眞集 浮世繪風俗畫集 ハガキ大判卅二枚一組特價送料共金一円（四錢切手廿八枚） 東京四谷區本村町二九ノ三 三昭堂

高尚で有利な男女の新職業 技術者は今時代の寵兒で技術さへあれば世の成功者となれる、中でも今日最も有利な特殊の新職業は男女何處でも無試驗で開業出來、多くの人が惱んでゐる各種の難症例へば中風、リウマチ、脚神經衰弱、神經痛、胃腸病、其他の慢性諸病を治療するので御患者樣と同樣感謝から尊敬と信賴を受けつゝ好收入を得らるゝ電氣治療士である、此の電氣治療士になるには東京市牛込區通寺町廿二東京電氣療法研究所で獨特の通信教授法により短期間に自宅獨習せしめ開業出來る樣指導してゐるから希望者は今スグハガキで申込ば自宅獨習の規則書を無代で送つて呉れる

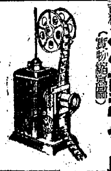

教育參考資料 活動寫眞機外カメラ其他 特價金六圓五拾錢 注文法 東京市豐島區

膽力强化 小心・恐怖症矯正 瑞穗研究部

脚氣に 强力ビタミンB劑 オリザニン 三共 東京市日本橋區室町 三共株式會社 脚氣に對するオリザニンの效果は既に學界に於て確證せられ、ビタミンB劑の最高標準として治療並に豫防領域に於て有效適切なることは多數實驗報告がこれを立證してゐる。（末・錠・液・エキス・注射液）

內燃機界／最高峰 チーゼルヤンマーエンジン 農工用移動式 2―3―4―5馬力 H型 5―17馬力 DM型 50―120馬力 山岡內燃機京城支店

子供の夏痩を防ぐ 供試品無代送呈 氣温の高い夏期はVBの體內消費量が激增してVB不足に陷りがちです 從つて胃腸の機能が衰へ、榮養が低下して、何となく倦怠く元氣が無くなります VBを多量に含む本劑は、細胞の活性を强化し、疲勞恢復を速めて病氣のつけ入るスキを與へず、夏期の鍛錬を一層効果的にします 發育强壯劑 森永ドウタス 東京市芝區田町一ノ十三 森永藥品株式會社

原料香水 オリヂナル香水 よいかほりの永く保つ

お肌の滋養と健康美を生かします オリヂナルクリーム 定價六十五錢 醫學、藥學、化學の三方面より研究の上精製したクリームです 故に本品は皮膚に榮養を與へお肌の自然美 健康美を發揮する近代化粧料で 東京市日本橋水天宮前 本舗 株式會社 安藤井筒堂

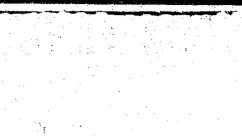

下痢の頻発する今 長引かないやう、重くならないやうに…下痢は輕い内から早めに手當を怠らぬことです ホメチン錠は在來の下痢止めとは違ひ下痢の因となる腸內の黴菌を直接死滅せしめて、その病原性を失はせるから猛烈な下痢でも速にとめると共に腸內の炎症部に作用して糜爛をも正し出血、惡臭を止めるので治りが早く、而も他の下痢止めに見る如き便秘を來さないのが特徵です。血便、粘液便を伴なふ惡性の下痢殊にアメーバ赤痢に特效的です。少量でよく效くから、小供にもたやすく用ひられます。 二〇錠 三・三〇 一〇〇錠 九・〇〇 發賣 塩野義商店 京城府黄金町二丁目 アメーバ赤痢特効 ホメチン錠

夕刊 京城日報
一部金二錢
發行兼編輯人 印刷人
京城府太平通一丁目三十一番地 合資會社京城日報社

インマリン 乳化クリーム

敵軍事施設に巨彈

猛烈に炎上、忽ち灰燼に歸す

海鷲、景德鎭二次空襲

【〇〇基地十日同盟】中支海軍航空部隊發表＝陸田部隊長の指揮する海軍航空部隊は九日午前、前日に引續き景德鎭第二次攻擊を敢行第廿一軍軍事施設を痛烈に爆擊、該施設は猛烈に炎上、たちまち灰燼に歸したるを認めたりわれに被害なし

畏くも上聞に達す

◇…感狀に輝く河邊飛行部隊

【東京電話】去る五月の南支方面東江作戰において地上部隊に協力、勇戰奮鬪した河邊飛行部隊に對しさきに南支方面最高指揮官より感狀を授與せられたが今回畏くも上聞に達し、十日正午大本營陸軍報道部より發表された

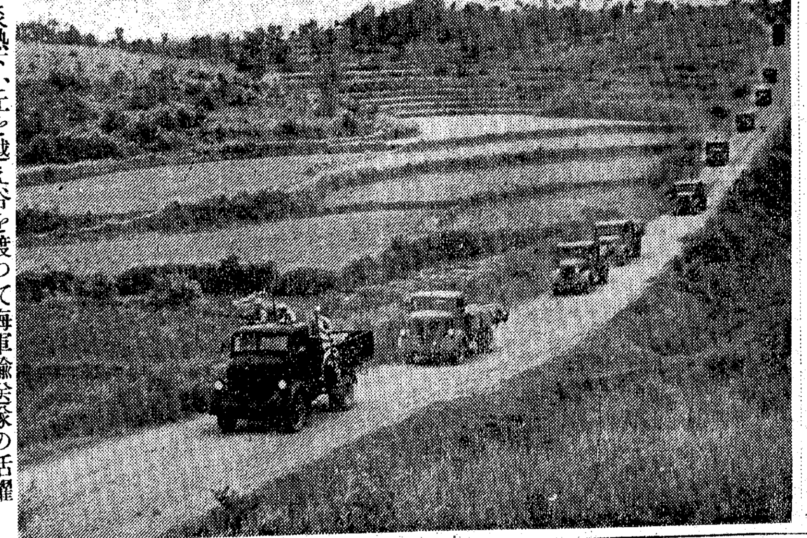

炎熱下、丘を越え谷を渡つて海軍輸送隊の活躍【中支艦隊報道部提供】

悽愴な殲滅戰

包圍圏內の赤軍、最後の抵抗

【ベルリン九日同盟】獨ソ戰は開戰二週間にして國境決戰を中心とする第一段階を完了し、獨先發機械部隊の一部は早くもスターリン線に迫つて隨所にこれが突破を企てゐるが、スターリン線はソ聯が歐露において有する最大の防禦陣地で、これが全面的に突破された暁にはいよいよソ聯赤軍の徹底的崩壞が招來されることになるだらう、かくて獨ソ戰はスターリン線を挾む攻防戰をもつて第二作戰段階に入つたが、獨軍司令部はこの第二作戰段階における獨軍作戰の方向を敵に察知されることを懸れ、八日は詳細な戰況發表を一切差控へ、ただ非公式に作戰が重要階段に入つたので軍發表に對する詳細な說明は出來ない軍發表の沈默が破れた暁には開戰二週間目の發表に劣らぬ重大戰果を公表して全世界を驚かすことを保障すると語つてゐる、開戰以來二週間の現在獨軍の先遣部隊は獨ソ國境を越え舊ポーランド國境から、さらに深くソ聯國境平原に打込んで潰滅の敵を追撃しつゝスターリン線に迫つてゐる、赤軍部隊はスターリン線に據つて國境線で潰戰した殘部を再び建直し、モスコー防衛の最後の決戰を挑まんとしてゐる、これら獨軍先遣部隊は主として戰車、機械化部隊を主力とし空軍の緊密な協力を得て赤軍を追ひつゝ敵地深く進撃をつゞけてゐるが、一方ビアリストツク、ミンスクをはじめ後方で赤軍機械部隊を包圍、これが包圍網を縮小しつゝある、獨軍後方部隊は赤軍側の絶望的抵抗を冒して悽愴な殲滅戰を展開してをり、これら後方の獨歩兵部隊と先遣部隊との兵站連絡は戰線が前方に前進するとともに多少困難の度を加へつゝある模樣である、赤軍現在の戰術もすでにスターリン戰で明かにされた如く獨軍先遣戰車部隊と後方步兵部隊との間の連絡に重點が置かれてゐる模樣であるが包圍圏內にある赤軍部隊に對する攻擊は急降下爆擊機の出動によつて愈よ終結に近づきつゝあり、これら包圍圏作戰中の各軍部隊が全部前線に出動し得る態勢となれば獨軍のスターリン線攻擊は全線にわたつて強力に遂行され赤軍に逃亡、殲滅の隙を與へず、一擧にこれが主力を撃滅することにならう

獨軍ムルマンスク道路確保

【ベルリン特電九日發】ドイツ軍司令部九日發表＝極北戰線のドイツ軍は九日チトウカ高地の堅固なる赤軍要塞に對し怒濤の如き猛攻を加へ激烈な白兵戰の後ムルマンスクに至る重要道路確保に成功した、同戰線におけるドイツ軍の行動は困難な地形と戰ひつゝ敵軍要塞に加へて折柄の濃霧のため困難を極め特に濃霧は極北の白夜を暗黒たらしめドイツ空軍のスツカー急降下爆擊機は最近僅かに二回赤軍を爆擊し得たに過ぎぬ

獨、タラ市占領

【ベルリン特電九日發】フインランド戰線のドイツ軍は激烈な戰鬪の後强力なる武裝部隊のタラ市を占領した

ソ聯機獨百二機を撃碎 ソ情報局發表

【モスコー九日同盟】ソ聯情報局發表＝
一、八日夜ボロツク、レベル、ノヴオグラード、ヴオリンスク方面において激戰が行はれた
一、セヴエジユ方面 日夕刻から戰鬪展開、敵戰車及び步兵は東方に向つて突進せんと試みつゝあり、目下戰鬪繼續中である
一、ボロツク方面 ボルコヴイチ地區およびヴラ地區で激戰を展開し、赤軍は反撃を續行して敵に多大の損害を與へた
一、レベル方面 赤軍は敵に猛撃を加へ機械化聯隊二個を粉碎、重戰車四〇輛、自動車百餘輛を破壞した、敵は死體數百を遺棄して西方に後退した
一、ノヴオグラード・ヴオリンスク方面 赤軍は敵戰車および機械化部隊の東進を阻止して猛烈な戰鬪を展開した
一、ソ聯空軍は八日夜の敵飛行場爆擊および空中戰においてレベル、ボリソフ、ボブルイスク方面だけで敵機六十二機を撃墜、ソ聯空軍は七機を失つた
一、ソ聯空軍は八日の戰鬪において敵機百二機を撃碎、我方は十機を失つた

獨戰車隊と激戰 ソ情報局發表

【モスコー十日同盟】ソ聯情報局九日夜發表＝
一、九日赤軍はオストロフ、ボロツク、ミンスクおよびノヴオグラード、ヴオリンスク方面で有力なる獨軍戰車隊および裝甲部隊との間に激戰を繼續中である
一、ボロツク方面 九日朝獨軍戰車部隊は猛攻を加へ來つたが、赤軍はこれに對し機銃掃射と砲兵隊の猛射撃を浴びせ多大の損害を與へた
一、ソ聯空軍は獨機甲車輛および機械化部隊を猛撃するとともに獨空軍基地を襲ひ、獨機多數を破壞した
一、ソ聯空軍はルーマニヤのコンスタンツア軍港及びトルツエア、スリナ港を猛爆し港灣および燃料倉庫を破壞した、コンスタンツア軍港猛爆の際ソ聯機九台は獨機十四機の攻擊をうけたが、空中戰の結果、獨機七機を撃墜、赫々たる戰果を收めた

ソ聯、反撃を豪語

【モスコー九日同盟】最近のソ聯當局發表によればドイツ軍進擊の速度が緩慢になつたのは、バルト海から黑海に至る長大な戰線が事實上膠着狀態に陷つたことを物語るものであるとしてゐる、又ドイツ軍は前線を突破せんと企てたが侵入せるドイツ部隊は各個に阻止され、各地區において赤軍の反撃も成功し赤軍主力は漸次敵に殲滅を加へんとする態勢にあるといはれる

決定的混亂狀態

英議員、飛機製作狀況を暴露

【ロンドン九日同盟】對獨決戰を前にしてかねてからイギリス軍備の弱點とされてゐた航空機製作狀況は各方面から多大の關心の的となつてゐるが、ホプキンス議員（勞働黨）は九日下院においてイギリスの現在の航空機製作狀況は『決定的混亂狀態』にあり、何等改善が認められないと非難の聲を放つた、なほ二三週間前にはガギヤロ・ジョンズ下院議員（勞働黨）も航空機製作者は現在アメリカに約卅種に上る種々の型の飛行機製作の注文を出してゐるが、完全な裝備が不足のため完全に戰鬪に使用し得るものは僅か一つの型だけで他の型の飛行機は全く用をなさず、倉庫に積んであるに過ぎないと非難してゐることとて、その成行は注目されてゐる

米國愈よ武力行使

氷島進駐部隊に認容

ノックス海相言明

ノックス海相

【ワシントン九日同盟】ノックス海軍長官は九日の新聞記者會見で米軍のアイスランド進駐に關する質問に答へて次の如く語つた

ルーズヴエルト大統領は必要な場合海軍がとるべき一切の措置についてすでに命令を下してゐる、この命令により海軍は大西洋上の米海軍基地建設水域で敵意ある行動がとられた場合は發砲しても差支へないことゝなつてゐる

なほノックス長官はルーズヴエルト大統領の七日の特別教書について當初は自分自身の意見による說明を加へることは避けたが

大統領の教書の用語について察するに大統領の眞意は大西洋の哨戒をさきの命令の範圍以上に擴大し、單に敵艦の出現を報告する以上の措置に出ることを示唆したものと解される

と語つた、なほノックス長官はルーズヴエルト大統領が發した命令に伴つて彼が海軍に對して如何なる命令を下したかについては答へなかつたが、現在アイスランド進駐部隊に若干の驅逐艦が含まれてゐる事實は認めた

援蔣米飛行士新嘉坡へ到着

【シンガポール九日同盟】アメリカ重慶派遣の米人航空隊地上勤務員卅名は九日ニユーヨークよりシンガポールに到着、近くラングーン經由重慶に向ふ豫定である、なほアメリカから重慶へ供與の各種アメリカ飛行機はすでにラングーンに到着してゐるといはれる

新たに七十億ドル

大統領、援英豫算を要求せん

【ワシントン九日同盟】米國の武器貸與法實施豫算七十億ドルはすでにその使途の割當てを大體終つたといはれてゐるが、政府當局は九日『ルーズヴエルト大統領は近く議會に對し、この貸與豫算の一倍增加方を、要求する筈である』と言明、さらに次の諸點を明かにした
一、當初の貸與豫算七十億弗は來る八月末日までに割當てを完了する豫定である
一、約七十億弗の新規追加豫算は今後の生產擴充計畫遂行上、いま直ぐにも必要である
一、當初の七十億弗豫算は政府の行政措置により、すでに約八十億弗に膨脹してゐる、右はルーズヴエルト大統領が武器貸與法により對英援助の目的に使用し得る權限を與へられた十三億弗の基金及びその他の各種豫算などの形式で膨脹したものである
一、武器貸與法に基く物資はその一部が重慶側に輸送されてをり又ソ聯向け輸送も結局實現する可能性はあるが目下のところ貸與物資のほとんど全部は英國に引渡されてゐる

英兵引揚げず 氷島で米と共同防衛

【ロンドン特電九日發】七日アメリカ海軍のアイスランド派兵の結果、同島イギリス軍隊の引揚げが豫想されてゐたが倫敦筋の傳へるところによれば凡そ八萬の同島駐屯イギリス軍はアメリカ海軍派遣後と雖も同島から引揚げずドイツの侵入に對しアメリカ軍隊と共同防衛に當る筈であると

獨、ダカール等要塞强化か

【ロンドン特電八日發】八日附デイリー・エキスプレス紙報道によればドイツのフオン・クラウス陸軍大將は技術專門家四千五百名を指揮して、目下ダカール、カサブランカその他の佛領西亞基地の要塞强化工事を行ひつゝありといはれる、而して右情報は一說にこの要塞强化工事はアメリカの北アフリカ進駐に對する豫防措置であると報じてゐる模樣である

氷島を據點に英米共同作戰！

チャーチル英首相示唆

【ロンドン九日同盟】チャーチル首相は九日午後の下院において米軍のアイスランド駐兵問題に言及し、英米兩海軍の共同作戰を示唆し左の如き重大言明をなした

アメリカ政府は西半球をナチスの脅威から護らんとする純然たるアメリカ自主の政策に基いてアイスランドを占據した、一方英國は米軍進駐後も存續せしめんことを米軍に申入れた、かくて今後は英米兩軍は前進據點をとらんとするドイツの企圖に對抗して協力することゝならう、アメリカの政策は英國に軍需資材を送るだけではなく、この資材を確實に入手させようとしてゐるのだ、アイスランドに派兵された米軍の補給には最も危險な水域を突破せねばならぬ、從つて英米の二大海軍が相互に助け合ふことは當然の問題となるであらう

獨空軍英ソ機三百台を撃破

【ベルリン九日同盟】七月三日から七日に至る五日間のイギリス空軍の損害は總計百一機その間におけるドイツ軍の損失は十一機にすぎなかつた、なほソ聯空軍は七日二百一機を失つた

沿海州賣却說 ソ聯當局否定

【モスコー九日同盟】ロゾウスキー情報局次官は九日の記者會見で現在海外の一部で傳へられてゐる極東沿海州及びカムチヤツカ半島などを米國に賣却する交渉が進捗中であるとの說を否定し、左の如く述べた

ドイツ側の宣傳によればソ聯はカムチヤツカおよび沿海州を米國に賣却すべく交渉中だといふが、これは全然無根の虛僞宣傳で同地方に重大なる利害關係を有する英國と米國との關係を疎隔せしめる意圖に出たものである

ソ聯機七十三機を撃墜 芬情報局發表

【ヘルシンキ九日同盟】フインランド情報局發表＝
一、國境を突破せんとした赤軍はフインランド軍の反擊に敗退しフインランド軍は戰車四十一台を擊破した
一、フインランド海軍はこの五日間にソ聯大型輸送船二隻驅逐艦一隻其他合計五隻のソ聯船舶を撃沈、更に他の二隻を大破せしめた
一、フインランド空軍はソ聯空軍基地および輸送列車を爆擊すると共にソ聯機七十三機を撃墜した、なほフインランド空軍の損害は四機に過ぎなかつた

重慶、浦鹽に關心

最後の輸血ルートとして期待

上海特電【九日發】獨ソ開戰をめぐる英米の重慶及びソ聯支援を繼承し日獨兩國を牽制せんとする英米ソ支の反樞軸同盟結成が頻りに取沙汰され、アメリカも最近援蔣を强化すると共に海峽植民地政府と協力し、近くシンガポールよりゴム及び錫を浦鹽へ輸送して對ソ援助の第一步を踏み出さんとしてゐるが、これによつて浦鹽の地位は獨ソ戰及び重慶の將來に重大な影響を齎すことになり重慶側及び當地第三國筋では浦鹽の動向に對し深甚なる關心を抱いてゐる

在支ソ聯商社は從來上海において物資を收集し、ソ聯船舶によつて浦鹽に輸送を續けて來たが、アメリカよりの浦鹽向け物資輸送は上海、浦鹽間とは異るのみならず重慶官方面では萬一ビルマルートが日本空軍の全面的脅威に曝される時には浦鹽は重慶に取つて唯一の門戶となり、アメリカよりの援蔣物資は浦鹽經由シベリヤより輸入されねばならぬ狀態に置かれるので浦鹽の關鍵に對し重大な關心を拂つてゐる、何れにせよ浦鹽の動きは今後の東亞情勢に關聯し極めて注目すべきものありとされてゐる

死傷二千餘 伊軍六月損害

【ローマ九日同盟】六月中のイタリー軍損害は九日軍當局から正式に發表されたが大要左の通りである、なほ本表には六月以前のもので現在迄の發表に加へられてゐなかつたものも含まれてゐる
一、リビヤ、ギリシヤ、ユーゴー各戰線 死者七八、負傷者九九四、行方不明七、八五四
一、東アフリカ戰線 正確な數は判明せず
一、海軍 死傷者六五、負傷者一六九、行方不明二九九
一、空軍 死者二九、負傷者三〇、行方不明五六

ユ國占領地帶 新國境劃定線 獨伊協定調印

【ローマ九日同盟】ユーゴスラヴイヤ占領地帶の獨伊新國境劃定線は八日ドイツ外務省でイタリー駐獨代表デイノー・アルフエリー駐獨イタリー大使とドイツ代表フオン・ワイゼツカー外務次官との間に調印を了した、國境は獨伊ユーゴスラヴイヤ舊國境から相當する地點を起點として、イタリーとユーゴスラヴイヤとの舊國境に沿つて南方カルビアナに至りさらに東方ドイツ、イタリー、ユーゴが國境を接する地點までの線をもつて劃することになつてゐる、なほ新國境線は獨伊兩國委員會の下に近く設定を見ることになつてゐる

シリヤ休戰協定

米總領事の仲介で成立

休戰事情發表 ヴイシー政府

【ヴイシー九日同盟】ヴイシー政府は九日シリヤ休戰事情につき左の如く發表した

近東の佛軍は過去四週間以來シリヤの防衛に奮戰を續けて來たが、佛政府の多大の努力にも拘らず、軍隊を充分に增援することは出來なかつた、かくて佛政府は優秀な敵軍に對抗して不必要な血を流しシリヤ、レバノンの住民にこれ以上の困苦を與へないやうダンツ將軍をして直ちに休戰手續を執らしめるに決した

【ヴイシー九日同盟】ヴイシー政府九日公式發表によればベイルートで九日夜以來、米國總領事を仲介として交渉が開始された、シリヤフランス軍と英、ド・ゴール派聯合軍當局の休戰協定は九日午後調印成立した

緩衝地帶設置 米、ペルー、エクアドルに勸告

【ワシントン九日同盟】ウエルズ國務次官は九日ペルー、エクアドル國境紛爭に對し米國、ブラジル、アルゼンチン三國より緩衝地帶の設置を申出た旨左の如く發表した

米國、アルゼンチン、ブラジルはペルー、エクアドル兩國政府に緩衝地帶を設置すべき旨勸告した、同時に兩國に對し兩國各々國境より十五キロに軍隊を撤退せしめ、卅キロの中立地帶を設置するやう提議したものである、なほ政府は戰鬪が現實に停止されたかどうか又は休戰條件如何は何等言明してゐない

第一線を視察 下條賞勳局總裁北行

【釜山電話】下條賞勳局總裁は行賞事務に關聯する現地視察のため九日夕刻釜山上陸、同夜は鐵道ホテルに一泊、十日朝の急行〃大陸〃で北京に直行したが、梅雨期の金鵄勳章停止などの重要案件處理のため遅れたが、約一ケ月に亘り陸、海軍を通じて北支中支の戰跡を第一線まで視察する豫定である

有馬賴寧伯 近く翼贊會顧問に就任せん

【東京支社電話】大政翼贊會前事務總長有馬賴寧伯は豫て現翼贊會入りについて考慮中であつたが、近衞總裁の要請にもとづき近く翼贊會顧問に就任することとなり、就任後は主として農村における翼贊組織に挺身するものと見られる

既に輸送開始 英の援ソ資材

【ロンドン九日同盟】經濟戰爭省當局の發表によれば英國の對ソ聯援助資材の一部は目下輸送中であり、なほ多數の供給取極めがすでに成立した

建艦計畫進捗 米艦船局長報告

【ワシントン九日同盟】アメリカ海軍艦船局長ロビンソン少將は九日の上院で次の如く國防狀態の調査報告を行つた

一九四三年におけるアメリカ艦艇建造能力は一個年百隻に達する見込である、四月および五月の海軍建艦計畫の進捗狀態は極めて良好で、他方國防計畫より進んでゐる、從つて現在最も重要なことはこの好調な建艦狀態を維持するため、これに要する材料の生產能力を高めることにある

死傷百七十餘 ソ聯機のヘルシンキ爆撃

【ヘルシンキ九日同盟】九日拂曉のソ聯空軍のヘルシンキ爆擊は同市が經驗した最大のものであつたが、右により死者十七名、負傷者百九十六名と正式に發表された

獨空軍プリマス港爆撃

【ベルリン九日同盟】獨軍司令部發表＝
一、東部戰線の戰鬪は全線にわたり着々進捗中である
一、對英戰においては獨空軍は八日夜バーミンガムの兵器工場、プリマス港の船舶、軍需品倉庫、グレートヤーマスおよびアバーデーンの軍事施設に對し猛爆を敢行した
一、英國周邊の水域において獨空軍は三千トン級商船一隻を撃沈、貨物船二隻に多大の損害を與へた
一、八日夜有力なる英空軍はハイファの英海軍基地を空襲、燃料貯藏所、武器倉庫、精油所などに火災を生ぜしめた
一、八日午後英空軍は英海峽沿岸地帶およびヘリーゴーランドの空襲を企圖したが、獨空軍は敵機十一を撃墜した
一、英空軍は八日夜ドイツ西部に來襲したが獨空軍および地上砲火は八機を撃墜した

火災保險 建物 家財 商品
海上保險 運送保險
朝鮮火災
京城府太平通

總督府辭令（七月九日附）

木下基一郎任本府鐵道局技師（五等） 京城帝國大學事務官坪村劍次郎（北青農業）公立實業學校敎諭白川淑依願免本官（各通）

―人―

◇渡邊豐日子氏（朝鮮林業開發社長）七月十一日午前七時三十分城東驛發列車にて春川へ出張、七月十二日午前十時三十分城東驛着列車にて歸社の豫定
◇松浦鎭氏（京城鐵道局司法主任）新任挨拶のため十日來社
◇大川博久氏（鐵道局警務外勤主任）同上

時の錄音

氷島を占領し、更に援英豫算を、百四十億弗に更新。かくて米國は參戰だ。
×
これに力を得て、又もチャーチルが他力本願の强がりを叫ぶ。亡び行く者の悲鳴と聞いておくべし。
×
ソ聯には早くも民族運動の擡頭がある。戰爭すれば必らず革命によつて內部崩壞、敗戰の歷史的鐵則を待つ國ソ聯と知れ。
×
暴利取締規則の改正成る。寧ろ遲きに失す。違反者には嚴罰の上にも嚴罰をもつて臨め。
×
激情的なことをやつてゐる時局では斷じてなし。

三國志【550】

（出廬の卷） 吉川英治（作） 矢野橋村（畫）

檀溪を跳ぶ（二）

この日、會するもの數萬にのぼつた。文官軍吏の賓客、みな盛裝を凝し、禮館の式場を中心に、宛として秋天の星の如く埋まつた。

喨々たる奏樂裡、玄德は國主の代理として、館中の主座に着席した。

この平和な空氣に臨んで、玄德は心にほつとしてゐたが、彼のうしろには爛たる眼をくばり、大劍を佩いて、

『わが主君に、一指でも觸るゝ者あらば免さんぞ』

と、云はんばかりな顔して侍立してゐる趙雲子龍があり、又その部下三百人があつて、却て、玄德の守備の方が、物々し氣に見え過ぎてゐた。

式は開かれた。玄德は、劉表に代つて國主の『豐穰を共に賀するの文』を讀みあげた。

それから諸賓を犒ふ大宴に移つて、管絃琴絃湧くばかりな音樂の裡に、料理や酒が洪水の如く人々の華卓に饗された。

蔡瑁は、この間に、そつと席を外して、

『君。ちよつと、顏を借してくれぬか』

と、大將蒯越に耳打した。

ふたりは人無き一閣を閉め切つて、首を寄せてゐた。

『蒯越。足下も玄德の術に中てられてゐるな。あれが眞の君子なら、世の中に惡黨はない。彼は腹ぐろい梟雄だ』

『……左樣かなあ！』

『まづ嫡男の劉琦君をそゝのかして、後日、荊州を横奪せんと企んでをるのを知らんか。彼を生かしておくのは、われわれの國の災だと思ふ』

『では貴君は、今日彼を殺さんといふお心なのか』

『襄陽の會は、實にそれを謀るために催したと云つてもよろしい。彼を除く事の方が一年の豐穰を歡ぶよりも百年の安泰を祝すべき事だと信じる』

『でも、玄德といふ人物には、不思議にも隱れた人望がある。この荊州へ來てからまだ日も淺いが、早くも彼の名聲は巷間に聞へられてをる。——それを罪もなく殺したら、諸人の輿望を失ひはすまいか』

『討ち取つてしまひさへすれば、罪は何とでも後から織つけられる。總ては、この蔡瑁が御主君より任せられてゐるのだから、ぜひ足下にも一臂の力を貸してもらはねばならん』

『主命とあれば默止がたい。貴君にはどんな用意があるのか』

『實はすでに——東の方は峴山の道を、蔡和の手勢五千餘騎で塞がせ、南の外門路一帶には、蔡中に三千騎をさづけて伏兵とさせてある。なほ、北門には、蔡勳の數千騎が固めて、蟻の這ひ出る隙もないやうにしてあるが……ただ西の門は、一路檀溪の流れに行き當り舟でもなければ渡ることは出來ないから、こゝはまづ安心して、ざつと、以上の通り手配はすべて調つてをる』

『なるほど、必殺の御用意、この中に置かれては、いかな鬼神でも、遁れる術はござるまい。——けれど、貴君は主命をおうけかも知らぬが、此方には直接のおいひつけがないことゆゑ、後日に悔いのないやう、なるべくは彼を生擒にして荊州へ曳かれたはうがよろしくはあるまいか』

『それは何れでもよいが……』

『それと、注意すべき人間は、玄德のそばに始終立つてゐる趙雲といふ大剛な武將。あれが眼を光らしてゐるうちは、迂濶に手は下せませぬぞ』

『彼奴が居ては、恐らく手に餘るかも知れぬ。その儀は、自分も思案中だが』

『趙雲を離す策を先にすべきでせう。味方の大將、文聘、王威などに、彼を歡待させて、別席の宴に誘ひ、その間に、玄德も亦州衙主催の宴遊會へ臨む豫定がありますから、その方へ誘出して討ち取れば、難なく處分できませう』

蒯越の同意を得、また良策を聞いて、蔡瑁は、事成就と歡んで、手筈にかかつた。

變壓器 容量30・000KVA迄

東京變壓器株式會社
東京・蒲田 電話蒲田2339・4749・5676・5678番

工作機械工具

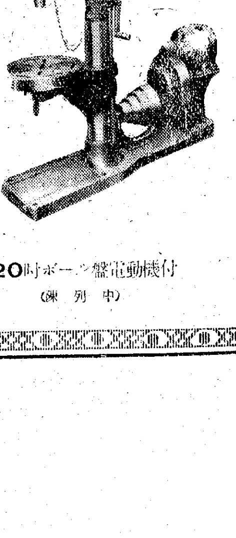

20吋ボール盤電動機付（陳列中）

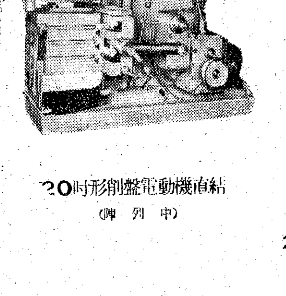

電動機直結20吋形削盤（陳列中）

●主要在庫品案內
英式强力型旋盤　十六呎、八呎
英米式高級旋盤　十二、六呎、八呎
米式精密旋盤　四、六呎、二米
全齒車式精密旋盤（電動機直結）四呎、六呎、八呎
WSK三番精密旋盤（電動機直結）四呎
タレツトレース　四呎
ボール盤　二十一、二十四吋
高級ボール盤（電動機直結）二十一吋
全齒車式鑽孔機（電動機直結）二十一吋
成形機　十八吋、二十吋
高級成形機（電動機直結）二十四、二十吋
萬能フライス盤　一番、二番
プレーナー（島居型）六呎
ラドマボールト捻子切機　チエザ付
二本軸センターリングマシン（電動機付）
自動車修理機械　各種
工具類　各種
●其他在庫品豐富

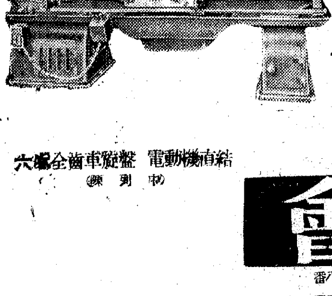

電動機直結 全齒車旋盤 六呎（陳列中）

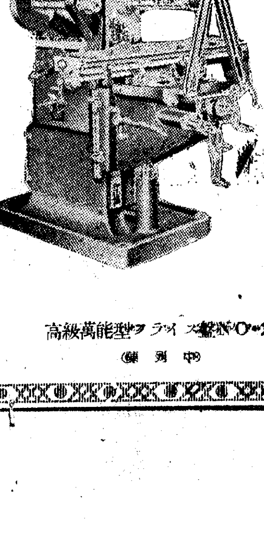

高級萬能型フライス盤NO・2（陳列中）

株式會社 青木商會
本社 京城府古市町一一九番地
販賣所 京城府古市町一一四番地
電話本局 三五六六番・四五三八番 / 二〇一八番・六九三八番

鴨綠江流筏史
老筏夫を集め座談會

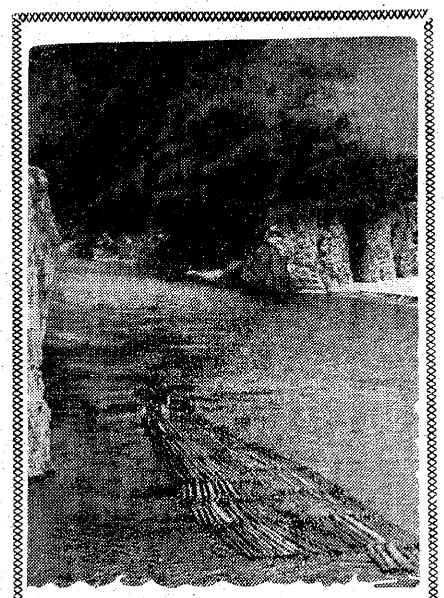

鴨綠江節で全國の女子供にまで知られてゐる咸南惠山鎭方面から新義州までの筏流しは、その歷史は遠く明治中期から始まり、初めは支那式の流筏法をやつてゐたが、現在のやうに內地式の筏型流筏を採用したのは日露戰役直後の明治卅八年からで、當時は岐阜、和歌山、愛知の各縣下から筏夫が多數鴨綠江に入稼し、漸次鮮人筏夫の養成に力を注ぎ最近では二千五百名の筏夫中內地人は三百名といふ有樣で、內地式流筏法を採用し始めてから[illegible]來てゐる老筏夫は現在では僅か卅餘名になつてしまつた、右について總督府林業課ではこれ等創始時代からの老筏乘りはみな六十歲以上になつてゐて、明年から離鮮出來るかどうかも判らぬので鴨綠江流筏史の生字引ともいふべき人々を集めて今月末又は來月初旬惠山鎭營林署に〝筏乘り今昔座談會〟を開催、その記錄を他日鴨綠江流筏史を編纂する際の參考に資することになつた【寫眞＝好仁面附近の筏流し】

先づ學生主事へ 時局の筋金一本
大學・專門教育の再建
會議と修練會

大學專門學校學生の生活に時局的な筋金を一本叩き込むには直接學生と接觸する學生主事の再教育が近道だとあつて、總督府では來る十七日から四日間官公私立大學、同豫科、專門學校學生主事會議と修練會を行ふことになつた、會議は第一日の十七日だけで、協議事項は

一、學生生徒の下宿對策
二、級擔任制又は指導教官制を採用する學校における訓育成績
三、學友會、校友會を改組し國民總力學校聯盟を結成したその現狀

等について各校の狀況報告に基き協議、第二日からは府內三清町總督府教學研修所に入所し教學官と起居を共にして次の日程通り修練を行ひ、學生、生徒主事の再教育を行ふ

▲第一日 午前五時半起床、十時まで講話『禊の實地指導及びその講話』朝鮮神宮宮司、禰宜等午前十時—正午『內鮮一體の理論』辛島城大教授、午後四時『最近の國際情勢と帝國海軍』黑木海軍大佐、午後七時—九時『茶道と朝鮮の工藝』淺川伯教

▲第二日 午前九時『國體の本義』尾高城大教授、午後一時『最近の帝國陸軍事情』高橋軍參謀長『國民學校制度に就て』高橋教學官

▲第三日 午前六時半—十時まで妙心寺に於ける曉天提唱に參加、午前十時半『最近半島の思想動向』古川保安課長、午後一時『本府に於ける國史教育の態度に就て』中村編修官、午後三時學務局長訓辭

鐵道復舊作業に 聖鍬・最後の餞
半島農報隊 四日間の獻身

【新義州電話】去る六月初旬以來內地の農家に勤誠一致の報國精神を發揮すべく聖鍬を揮つてゐた農業報國青年隊は去る四日を以て幾多の感激佳話を殘して現地を出發、目下聖地巡拜の途次にあるがそのうち平北班長平北道農務課大山榮一氏は四日現地出發にあたり折柄水魔に襲はれた山口縣下で復舊作業に獻身助力した平北班二十五名の活動ぶりを左の通信に託して新義州北の本社支局にもたらした、通信は大阪に向ふ途中山口市でとあり九日午後到着したもので、原文左の通り

私たち平北班一行廿五名は渡航以來柴刈、脫穀、田植、畔塗整理等內地農民に伍して夜を晝について働きました結果、幾多の內鮮一體の麗しい美談佳話を生み出し、私たちの使命もこれで一端を果したと一同大喜びです、だが私たちの出發豫定期日を數日後に控へて山口縣下は四十年ぶりの豪雨に襲はれ、その慘禍は見る目もいたましい程でした、殊に山陰線阿武郡宇田郷須佐兩驛間の鐵道線路は山崩れに潰び線路埋沒のため遂に列車運轉不能となりました、こゝで全員は事の急を知り六月廿日未明降雨を冒いて現場に急行、地元警防團、青年團、保線區員と協力し文字通り晝夜兼行、不眠不休の復舊作業に助力すること四日間內地で鍬とる最後のはなむけとして私たちは働きつづけました、もつともつと何時までも、こゝで働かせてもらひたかつたのが一同の偽らぬ氣持であり、念願でありましたが、さうはゆかず七月三日夜全員は月影を踏んで復舊成れる被害現場を引揚げ四日午前六時山口驛發で感銘深い鍬作業に終りを告げて聖地巡拜の途に上りましたが、これに助力した私たちの喜びもさることながら、總力一致で今では完全にもとの狀態にかへすことが出來た地元保線區、警防團、青年團の凱歌は筆舌につくし難く私たちが內地で體得した最大の感激でありました、鄕里のみなさまによろしく

鍬の半島青年 第一隊下關着

【下關支局電話】一ケ月に亘つて內地農家に住み込み眞摯な勞力奉仕を續けた朝鮮農業報國青年隊第一隊一行は各配屬縣の奉仕を終り東上聖地巡拜中であつたが第一隊岡山、島根縣は一名の落伍者なく十日午前九時下關着、關釜連絡船で釜山に向つた、第二隊は十日夜の連絡船で釜山に向ひ、京城で第一隊と合し歸鄕式を行ふ

平北班は十四日歸還

【新義州電話】內地派遣農業報國青年隊平北班一行廿七名は恙なくその任務を果し來る十四日午前十一時廿四分新義州驛着列車で元氣に歸還することになつたが、道廳幹部では母國滯在一ケ月餘、幾多の尊き體驗を得て歸着した一行を迎へ同日午後一時から道廳會議室で歸還報告式を擧行の後、二時から四時まで知事、各部長、主務課長、各關係團體代表、參事らの參席を求め〝體驗發表座談會〟を開催することになつた

貯債 報債 けふ締切り

六月十四日から賣出された第廿二回貯蓄債券と第八回報國債券は賣出締切の十日を迎へて京城、釜山、元山の各地方遞信局は配付賣仕高の消化に大童であるが中でも京城は前日に比べると貯蓄債券が三分二厘の消化で七割六分三厘、報國債券は三分六厘の消化で七割六分一厘でいづれも二割以上の配付高を殘し最終日の消化に異狀な關心が注がれてゐる、局別の消化狀況は次の如し

◇第廿二回貯蓄債券

局名	配付高	消化高	消化割合
京城	三〇〇、〇〇〇圓	二三〇、一一〇圓	七六・三
釜山	一五〇、〇〇〇	一四一、一五五	九四・四
平壤	一一〇、〇〇〇	一二三、四五〇	一一二・三
元山	七〇、〇〇〇	六九、一六五	九八・八
計	六〇〇、〇〇〇	[illegible]	八八・九

◇第八回報國債券

局名	配付高	消化高	消化割合
京城	三七一、〇〇〇	二八二、八〇五	七六・一
釜山	一五三、〇〇〇	一三六、四五〇	八九・一
平壤	一四六、〇〇〇	一五九、一四〇	一〇九・〇
元山	一一三、〇〇〇	九六、七六〇	八五・六
計	八〇〇、〇〇〇	[illegible]	八四・六

赤誠の數々
事變記念日に本社への寄託

事變記念日に本社に寄せられた赤誠の數々

七十四圓十錢京城府永登浦町朝日組職員一同▲一錢硬貨二千四百九十六枚と慰問袋五個京城府本町一丁目古城重子▲三圓六十五錢匿名▲十五圓京城府京畿人男設備所隣組▲十圓京城府新堂町山岸ソヨ▲二圓江原道洪川郡東草公立國民學校兒童御園尾晃▲二圓京城府黃金町金澤播九▲二圓京城府昭和町金村貞順、金村金子▲十圓三十五錢京城[illegible]學院職員兒童一同▲十八圓七十錢京城鐵道局興部西面朝鮮織物會社從業員一同▲時の不渡解決白部、問文卅四通京城府南米倉町朝鮮文人協會▲四十圓京紙二貼廿五貼京城府明治町二丁目山路乙よ▲五十圓京城府南大門東光商事會社員一同▲九圓四錢忠北滿州郡江外公立國民學校兒童一同▲五圓六十八錢京城府孝子町中野喜世▲一圓廿錢京城府光化門通松浦順伊▲十八圓四十錢京城府回鄕町京城鐵道學院生徒一同▲十八圓京城府敦岩町第三區第一愛國班一同

機械化國防へ千圓

開城府東本町五〇六藥[illegible]氏は事變四周年記念日に機械化國防協會朝鮮本部を訪れ〝機械化國防費の一端に使つて下さい〟と金一千圓を寄附した

世界一の キンパイクレヨン

噴く分も家庭へ
〝水なきロータリ〟の辯

京城府內六つのロータリー噴水はもう出さうなものだが—との府民の聲を知るや知らずや、今年は七日を迎へても一向に水勢の派手なところを見せず、先ごろの雨水が溜つてゐるだけ、しかし、これは見るためより、飲むための切實な要求に伴つて京城府水道課の府民への深い親心であり決斷である、だがこれも第二期水道工事擴張期間だけの話で、このため一ケ月一千五百立方キロの水量が府內六ケ所のロータリーに無駄に噴いてゐた噴水塔から各家庭の水道へと廻され、約百五十戸分を補つてゐるわけだ、その數字は僅かであつても、水道課がこの些細な點にまでつかふ神經は、府民の惱みのためにこそ、と感謝していゝ

十點法は存置
兒童の新しい學籍簿

文部省から今回全國國民學校に通牒されて兒童の學籍簿の改正について總督府學務局でも去る六月十日に通牒した學籍簿記載方に內地に準じて多少の訂正を加へた內容の新しい學籍簿からは內地同樣點數評語(甲、乙、丙)を除外されるが評語は內地の優、良、可によらず從來のまゝ十點法で進むことゝなつた

これは內地が內申制度において相違もあり殊に優、良、可の上に更に上中下を附するとすれば大體において現在の十點法と何ら變るところがなくまた一年生だけを優、良、可にして二年以上を十點法で行くといふのは面倒でもあるといふのでこゝ當分は評語だけ十點法で行くことになつたものである

感激の萬歲
關門トンネルけふ貫通

【關門支局電話】我國鐵道が科學の粹を傾けて二千百萬圓の巨費を投じて開鑿を進めてゐた關門海底トンネルは十日午前十一時一分本省大臣室から押した鐵相のベルにより貫通、關門の瀨戸に感激の萬歲が流れ渡つた、後藤新平さんが描いた夢、東京、明石、鹿島を經て旅行する關門トンネル工事と離なす湧水に幾度か血の淚を揮つて工事を中止せんとしたこともしばしばあつた、しかし遂に本トンネルは恐るべき科學の攻勢とトンネルマンの敢闘により自然の抵抗を征し、今日こそ感激の貫通を見たのである

おゝ世紀のボタン
緊張の一瞬その日の大臣室

【東京電話】關門の鐵道トンネルに科學の斧をふるふこと正に五ケ年、本土と九州を海底で結ぶ感激の瞬間を待つ、十日小川鐵相が押す貫通の指令一下遂に貫通へ凱歌を擧げたこの日小川鐵相は十時すぎ大臣室に鈴木次官以下各局長を集め、テーブルに擴げられた青寫眞で建設局長工事課長の說明する鐵道工事の概況を熱心に聞き入り、やがて十時十五分東京—下關間の直通電話のベルがけたゝましく鳴る『貫通の準備すでに完了』と豐田下關通信區長から報告が入り一座はさつと緊張する、同五十九分用意はよしと午前十一時さつと右手をのばした小川さんは最後のボタンを強くちつと押した、參列者は思はず息をのむ、この歷史的緊張の一瞬は忽ち室內は萬歲の嵐だ、笑みされぬ喜びに大臣は自ら受話器を取上げて『お目出度う、ほんとに御苦勞でした』と感謝の言葉をはるぐ現場に送つた

功勞者を表彰

【東京電話】國鐵が世界に誇る世紀の大事業關門トンネル鐵道工事は昭和十一年七月着工以來五年有餘の歲月と二千萬圓の巨費と延數百萬人のトンネル戰士を動員科學日本の粹を傾けた苦闘は遂に實を結んで十日午前十一時鐵道大臣室から小川鐵相の押す電鍵一閃東京—下關間直通の電信線に貫通合圖の指令はとんで世界トンネル建設史に不滅の文字を刻むこの大事業は茲に完成の凱歌を擧げる

本省では鐵相の指令が終ると鈴木次官初め各局長、官房各課長は大臣を中心に喜びの盃を擧げるが一方現場下關工事々務所では總務係員約六百名を招待、修祓式、貫通式を行ひつゞいて釜藤所長以下十二名の殉職者の慰靈祭を行つてこの感激を殉職者の靈に捧げ、引續き表彰式に移り特に功勞多いトンネル戰士二十三名に杯一組ほかに七十四名に木杯一個、二百十名に表彰狀を贈つてその功を讃へることになつた

不潔な屋台を電擊

十日の晝、京城鍾路署では夏の衞生陣を固めるため鍾路署管內に大きな網をして屋外飲食店を開いてゐる不潔な商人狩が行はれた、燒けつくやうにうだる午後一時半、鍾路署員に不意をうたれた飲料水、ウドン、支那パン、朝鮮餅屋たち[illegible]

賣上げをそつくり獻金

京城明治町第一茶房(菊池盛夫氏)は事變記念日七日の賣上げ三百三十圓二十錢をそつくりその儘京城本町署に九日持參して〝勇士の遺家族慰問に當てて下さい〟と差出し署長を感激させた、署では適當な慰問方法を講ずることゝなつた

慰問行脚

【平壤】加來平壤鐵道事務所長は去る四日から管內各沿線從業員及び同家族の慰問行脚を行つてゐる

女給の橫領

【咸北】淸津府浦項町カフエー朝鮮會館女給姜子と呼ぶ女(二〇)は元は滿洲の女優として地方を廻つてゐたが轉落して前記のところで女給をしてゐたが去る廿九日同僚金玉女さん(二〇)の現金三百圓を竊取城方面に逃走した

十日朝の氣象概況

氣壓配置は昨朝は大差なく高氣壓は本州の南方海上とオホツク海方面に蟠踞し、低氣壓は滿洲中部黃河流域、日本海北部等にある、黃河流域及滿洲東部は降雨してゐるが其他の北支那滿洲は晴朗、朝鮮は曇つて所々雨となり黃海沿岸では霧が發生してゐる、鮮內の氣溫は平年より一二度低目の所が多い

京城地方【今晚】【明日】曇時々雨、今朝最低氣溫二〇度五分正午廿六度八【昨日】最高氣溫二六度三最低氣溫二一度五分

仁川地方【今晚】雨たり曇つたり弱雨もある模樣【明日】曇つたり弱雨もある模樣

連絡船濃霧のため延着

【釜山電話】九日午後六時釜山に入港すべき連絡船興安丸は玄海灘の濃霧に接して一時間半遲れて出帆したが、釜山港外で再び濃霧に妨げられ結局二時間半遲れて午後八時半に入港、これがため急行〝ひかり〟〝急行〟〝興亞〟は不接續のまゝ發車した

空に描く五彩の凉味
＝けふ德壽宮にて＝

京城の街の噴水塔は節水のために姿の活躍を中止して時節柄に齒痒い思ひをさせてゐるがこゝ德壽宮の噴水ばかりは、四月中旬から噴き出し、今日この頃は眞晝の空に五彩の水勢を披露してゐる、さらに十月末まで毎日午前九時から午後二時まで水を噴き續けるが、忙しい仕事の休み時間にここに來て憩ふのもサラリーマンにとつては安價な銷夏法の一つでもあらう【寫眞＝德壽宮の噴水】

結核は養生一つ
厚生省が奬勵の療養方針

結核が全快するのも不治に陷るのも、それは養生一つで定まることです。「クスリ」「治療法」「轉地」「精神療法」さうした單一な療法で治さうとなさるから、長くかゝつて結局は治らぬ場合も少くないのです。今度發賣されました家庭綜合療法指導書「肺病は必ず治る」(全七冊・各冊・一圓五十錢)は、世界の醫界に認められ、また厚生省當局の奬勵せらるゝ療養方針を誰にも分るやうに、詳しく親切に說明された指導書として多數の病者から感謝されてゐます。結核を治したい方々は、どうか今すぐ左記へハガキで「內容說明書」送れと御申込み下さいませ。

東京市京橋區銀座二丁目三 醫藥圖書出版社 振替東京 一二一九五九番

醫學博士 坂井滿 坂井小兒科 明治町二ノ三〇 電⑦七二八二

キイケン葡萄酒

お台所には是非一個 合理的な料理調味料 パパナ 全國百貨店及各地藥店食料品店ニアリ

第七回營業報告書
貸借對照表 (昭和十六年五月三十一日現在)
[illegible]
昭和十六年七月 株式會社 青木商會

入院隨意 肛門科 太田醫院 釜山府西大新町ニノ一九二 九德電停西へ半丁入

日本テレフンケンレコード
輕音樂傑作選
輕音樂愛好家必聽の名アルバム集！何れも曲目、演奏、錄音の三拍子揃つた逸品—
タンゴ篇
ワルツ篇
ツァオン・ゲッツィアルバム
ルッター傑作篇
ロジタ・ゼラーノアルバム
山と海のアルバム
獨逸行進曲篇
家庭音樂篇
描寫音樂傑作選
美麗ホルダー入 各三枚一組 (定價五・一〇と五・五五の二種)

斷食
先づ『健康』が第一だ 正斷食。斷食療法。斷食呼吸法。暗示法。
高木式 早川斷食寮 京釜線天安本町

壓倒的な好評 胃腸病にはトイタ
急性慢性胃腸病に
トイタ
急性慢性下痢症には百發百中
健康ハ胃腸カラ きゝめ三十分
¥.50 ¥1.00 ¥2.00 ¥5.00 德用¥10.00
▼藥局・藥店ニアリ品切ノ節ハ本舖へ御注文ヲ乞フ
責任本舖 大阪市港區尻無川北通五丁目卅九 隈田春日堂藥房 振替大阪四一七三〇番

社員募集(十數名)
一、資格 中等學校卒業程度以上ニシテ二十歲以下ノ者(內鮮人男女共) 但外務部勤務ヲ有シ又ハ官廳、銀行、會社ニ勤務經驗アル者
一、勤務部署 販賣課又ハ用度課
一、締切 自筆履歷書ニ名刺型半身寫眞添付ノ上七月十三日迄(午後二時ヨリ同五時迄)和信人事課へ持參サレタシ面談日追而通知ス
京城 和信

TOHO BUNGEKI
テイチク管弦樂團
晝夜・3回公演
豪華公演
歌謠曲人氣歌手
鶴田六郎・中村紅子・鬼俊英
日本舞踊爆笑万才・數組加入
「昇と調」は勝手乍ら延期いたします
11日→14日
元・中央館・TEL 2-3014
¥1.00
東寶文化劇場

東寶

伸び行く新東亞!! 血淚で綴つた日支民族の唄!!
たちまち超滿員
上海の月
山田五十鈴 大日方傳 汪洋(ワンヤン)
東寶若劇

旭町一丁目一八八 衣笠產婦人科 醫學博士 衣笠茂 電本5912

花柳病泌尿科 本町五丁目(あづま館横入) 安部醫院 電本二三二六

便秘性乳幼兒に

マルツエキス
乳幼兒便秘は之を放任せば屢々發育を害し、榮養不良に陷ることとあり、斯る場合マルツは榮養を補給しつゝ良く生理的排便を催進す
和光堂

若草音樂舞踊研究所研究生募集
一、人員三十名
一、資格小中卒程度十四歲以上ノ女子
一、詳細ハ下記場所ヘ問合セラレタシ
府內瑞麟町二六 若草樂劇團 若草町 東寶若草劇場

斷然・効ク!! 水虫其他ノ皮膚病ニ サビナ 總代理店 京城 新井藥房 淸津 新井藥房

頑疾の皮膚病に!
膠質によく強力深達殺菌
汗疱疹
外用塗布劑 カミックス
藥價 [illegible] 全國有名藥局にあり
電子イオン 獨自の奏効!
強力なる滲透作用と病原菌の殲滅作用によつて、著しき治療を促進する膠質學電子イオン獨自の性能に基き、劃期的新療法としてのカミックスの發見はその完璧の殺菌力と共に自然治癒力の增大、抵抗力の强化、旺盛なる代謝機能の發現等、その相乘効果顯著にして今や本劑の出現は治療醫界に福音を齎らし、殊にその外科、皮膚科、泌尿科諸領域に治療上一新紀元を劃せるものと稱し得べく輓近漸出せる科學治療藥に比しその殺菌性にかて之を凌駕し、而も何等の副作用の憂ふべき障害を伴はざるは正に治療上金字塔的要望を達成せるものなり
適應症 重症の皮膚科 泌尿科 外科 一切に
特に急性慢性淋疾に 內服注射に比肩すべからざる効率
一般に內服化學藥が生體組織に親和せざる或る特異性あるに反し、本劑の電子イオンの滲透性注入療法は强力なる滲透殺菌力あるに拘らず、鋭敏に選擇性と賦活力を保有する結果、毫も副作用の危險なく、淋菌を殲滅的に殺滅すると同時に、排膿、炎症、疼痛等を速かに消退せしめる。なほ簡單な使用法は文獻にあり
文獻御請求と御注文は製造本舖へ
專賣元 花生堂藥品株式會社
關西總代理店 株式會社 高橋盛大堂
製造本舖 合名會社 山數神光堂

補血强壯劑 蔘茸トニク

文化

阿片を吸ふ女（上）

田村芙紀子

山村耕花氏筆

從來のことはよく知らないが、最近滿洲や支那を旅行するものにとつては、税關や移動警官の調べが嚴重を通り越して憂鬱になるときかされてゐたが、自分が直接經驗してみて初めてそれを痛感することが出來た。この調べには、いろいろの事情と內容とが含まれてゐるだらうが、女子に限つては阿片密輸者ではないかと疑はれるのが大半であるらしい。

支那は東洋における阿片麻藥類を最も多量に產する土地柄で、これに關しては相當永い歷史と沿革を持ち、西曆千八百三十九年の阿片戰爭以來、阿片麻藥類は人道上また道德上、國際問題として論議され、締約禁制品になつてゐるにもかかはらず、やはり販賣者、使用者の絕えないのは、往時藥劑の魅惑なる惡徒どもが、自己の利益を得るがために、或は一種の政策として取入れた結果今日のやうないろいろな禍根を遺すやうになつたものだと考へられる。今や新東亞建設の聲の高い秋、支那國民の阿片中毒者の數は幾千萬であるか、見當さへつかぬとのことで、清朝末期には人口の三分の一は阿片中毒者であつたといふ。

その後も國內では各軍閥の軍閥が絕えず、お互の私利私慾のため、個々の政策をとり、中央政府の制令は有名無實となつて、ケシの栽培、阿片の製造及び吸飲は全く公許せられてゐるやうな觀さへあつたらしい。そこへ支那事變以來渡支した我が國民中にも、これを吸ふものが意外に多く、みにくい姿をして隨處に彷徨し、窃盜または乞食をするなぞ、皇國臣民としての體面を汚損するものが殖え、今後の邦人進出に惡影響を及ぼすことは申すまでもなく、わが大陸政策の上に一大障礙とさへならうといふ恐れがあると聞いた。

そこで、半島出身の安東亞雄氏は、同胞を救ひ、ひいては全東亞民族を助けるがために、北京の郊外に私設戒煙所を設立してゐるが、この戒煙所の設立實現までには相當な苦勞と努力があり、なほ在北京日本大使館及び關係當局の援助と共に、京城堅志洞の三島寛之助氏の厚志なる投資により、昭和十四年十一月十六日附外務大臣の許可があつて、財團法人北京戒煙所が成立したさうである。私がこの戒煙所を訪ねたのは、四月二十三日の夕暮で、北京の街路樹が西日に照らされて美しく、鮮やかなその風景に故國を離れた旅愁も忘れられ、久し振りにさつぱりした氣分になつて、廣安門內土子坡普覺寺にお參りした時である。

二千年前に建てられたもので、北京では一番古い寺であるといふその境內の廣さが、何と一萬坪以上もあつて、その殿閣の建物を戒煙所に提供したことにも、日支親善のうるはしい氣持がうかゞはれ、また麻藥中毒者達をして更生させるのには最も適當な場所であると考へられた。

『水砧』創刊　俳句統合雜誌

さきに高濱虛子氏の來鮮を機に結成された朝鮮俳句作家協會では、その後當局及び總督府文化部の諒解を得て機關雜誌を發行することになつたが、いよいよ來る七月廿五日頃創刊號を發行することになつた、題名は『水砧』と決定、創刊號は準備期間その他の關係で約四十頁程度のものになる豫定であるが、第二號以降は七十頁內外にする旨で、創刊號のために課題『水砧』三句（佐藤眉峰選）を募集することになつた、締切は七月十五日、宛名は京城府明治町一ノ五九ノ十朝鮮俳句作家協會あてのこと、なほ雜詠選者としては富安風生氏に決定した

龍山白衣勇士　慰問川柳講座

國民總力川柳選者律郁瓢一樓氏の龍山陸軍病院傷病白衣勇士の第四回川柳講座は九日午後一時から愛國館で開催、百餘名出席者選の披講あつて、午後三時閉會した（選）「兵」「雜吟」

天　內田德光
生を捨て家捨て兵の名を惜む

地　失名氏
內還と聞く不平要なさ白衣編む

人　增澤勇
消燈に明日の日本を考へる

五客　永瀨久光
今一度征く氣壯額へ白衣脂し

○○生
あり餘る暇と力を草むしり

增澤勇
夜もすがら痛む暗さへ親の聲

南幸弘
行軍の汗で押へる土産り

HN子
藤椅子に朝のしじまを番茶吹く

明滅燈　藤尾を恐れる

『虞美人草』をみていろく考へさせられました。明治時代には藤尾のやうな娘が多かつたことでせう。つまり過渡期であつたのですから、その時代の當然の產物であつたかも知れませんが、藤をのむのはどんなものでせう。昭和の娘達がどうあるべきかは申すまでもありませんが、半島は今恰度過渡期であると申されてゐます。內房にとぢこめられてゐた女性達が自ら目覺め、また社會情勢から或る意味で男子と同等の働きをするやうになりましたが藤尾のやうな女性が出はしないかと心配です（龍山瑪明）

お斷り

本日から從來の夕刊『風雲』欄と朝刊『家庭』欄とを統合し『文化』欄として夕刊に擴誠することにしました

茶菓の頂き方　サンドウイツチは手でちぎらぬこと

お茶をいたゞくには、右手で器を持ち、左手を底に添へて靜かにのみます。菓子は箸でとり、皿のあるときはその上に、皿のない場合には懷紙の上にとります。蒸菓子は揚子又はフォークで適當に切つていたゞきます、干菓子の類は箸で手でとり、兩手で適當に割つていたゞきます。

☆

紅茶、コーヒーは、右手に匙をもつてかきまぜ匙を受皿の向側におき把手をもつて靜かにのみます、卓子以外ですゝめられたときは、受皿を左手で持ちます。洋菓子は、フォークで皿にとつていたゞきます。

☆

小さいものや脆いものは手でとつてよろしい、サンドウイッチは手で取つて片手で食べます、手でちぎつてはいけません。

卓の上では菓子皿そのほかは、盆にのせたまゝすゝめ、卓上では盆にのせず、ぢかにおきます

煙草の科學　有害なのは葉の暗褐色部分

煙草の害惡は今更いふまでもない。ニコチンが身體に極めて有害な物質であることも既に廣く知られてゐる。

例へば永井潛博士はその著『自然觀から人生觀へ』の中にで煙草の害を說いて『ニコチン一滴（〇、〇六瓦）は一人を殺す。敷島一本のニコチン量は〇、〇〇五四瓦であるから、敷島十二本のそれは人命を取るに足る』とのべてゐる。

然しこの明白な有害物も科學的に檢討する際になると中々簡單には行かない。

☆

即ち煙草は元々嗜好品であるから愛煙家は喫煙による精神の爽快、疲勞の回復、能率の增進等よい點のみを强調するし、禁煙の人々は精神の疲勞、感覺の麻痺、心臟障碍、消化器障碍、更に女性にあつては美容の喪失、不姙症の原因等惡いところのみを感情をこめて力說する。

しかも喫煙の初期においては嘔吐、頭痛、眩暈或は步行の困難等は誰しも經驗するところであるから、その害惡は否定することが出來ない。

ところで煙草の害毒は葉の暗褐色の色から來るのである。それで化學的處理によつてこの有害な部分を除去することが近年考究されてゐる。しかしまた現在においては從來の價格の約十倍も高價になるさうである。その方法によれば色素だけが吸收性木炭によつて吸取され、煙草特有の芳香性物質は葉の中に殘されるといふことである。

紙上病院

胃腸カタル

【問】廿二歲の男、明け方に必ず腹が痛く、間食でもすると、ひどく痛く下痢をします、胃腸カタルといはれますが、藥藥でなほりますか、ホルモン注射はききめがございますか（開城の苦しむ生）

【答】それは御禁ねの症く慢性腸胃カタールだと思はれます、之が療法としては第一食餌の攝生が最も必要で、即ち成るべく消化し易き滋養に富んだものを攝り、尚食餌の時間も不規則でなくかつ全然間食をせず、そして便通の調整も必要があります、その他適度の運動散步も必要で、その他腹部溫包や懷爐、濕布等も良效があります、藥物療法としては收斂劑や鎭靜劑乃至は腐敗の抑制劑、腸管蠕動の鎭靜劑等が必要であります、尚胃腸に絕えずあるホルモン注射や藥療は差當り必要ないものと思はれます（本田博士）

淋巴腺の腫れ

【問】廿八歲の男、少し寒い所に居ると胸中が合感を帶び熱が出ます、レントゲン寫眞によると氣管の淋巴腺が腫れてゐると言ひます、全治の方法はないでせうか（端川許生）

【答】氣管の淋巴腺が腫れてゐるだけでは餘り明瞭でないのですが、それはよく腫れることのある腺病質などのやうに結核性のものではないかと思はれます。なほ痰も出るとあるので氣管枝カタールも伴つてゐるものと思はれます、これが療法としてはまづ一般の强壯療法が必要で、例へば熱さへなければ皮膚の冷水摩擦を初め、適度の運動散步もよく、又胃腸を害せぬ程度に成るべく滋養に富んだ食餌を澤山に攝ることがよいのであります、要するに身體の抵抗力を高めることが良效あるのであります（本田博士）

骨髓炎に新劑

【問】脚部に骨髓炎、潛伏症がありズルフォンアミド劑の內服を試み樣と思ひますが効果がありますか（京城加藤生）

【答】潛伏せる骨髓炎（骨髓瘍）多くは子供の時に骨髓炎をやり、それが再發したものでせう、下手な手術よりも、或はズルフォンアミド劑の服用もよいかも知れないレントゲン照射もラジオデルミーもよろしい皆よく効くものなり下手な手術の有害なる理由は長くなるから此處では略する（瀨戶病院）

割烹室　落花生汁

實澤山に作りますと米の一助にもなり、榮養も申分なく和食にもパン食にも向く美味しい汁です

實は煮出汁に小蕪、人參、玉葱、あれば馬鈴薯等を五分角位に切り、煮えにくいものから順々入れて軟くなりましたら、鹽、醤油で吸味にし、終りに落花生を五人分で五勺位を擂鉢でよく擂り、煮汁少々でのばしてから鍋に加へ、火を通して下します

不連續線　班長殿

もう十何年も前の話だけど、僕が兵隊にゐた頃、僕等の班長殿はいゝ人でね。部下の兵隊を可愛がつてくれたもんだから兵隊の方でもなついてしまつて、何でも『ハイハイ』と進んでやつたものさ。

ところが、その班長殿は、東北出身だつたと見えて、僕等にもわかる程、言葉に訛があつてね。

ある日も、僕を呼んで

『貴樣はエカキだらう』

といはれるもんだから、

『はい。エカキであります』

といふと、今度は、

『この錠前を直してくれ』

といはれたのには驚いたよ。

なる程、僕は繪を描くが、錠前を直したことなんか、まだ一度もないんだものね。

しかし、あとで漸くわかつたことだが、班長殿は東北の人だつたから、僕のことを〝イカケ錠前直し〟といつて通るあの鑄掛け屋と間違へてゐたらしいんだよ。面白い班長殿だつたな。

文化だより

◇高島金次氏（京城映畫社代表）久しく京都に滯在中のところ十二日歸城の豫定

◇大石南山氏（篆刻家）市內南米倉町一七三北川左人氏方に滯在中、十二日朝鮮印刷業組合會館で披露式に出席

◇愛國婦人會朝鮮本部京城西部分會六區分會では事變四周年行事として十一日正午から京城府西大門町七九ノ二有成泉氏宅で遺家族の慰安並びに役員懇談會を催すが同日午前十一時から一時間ばかり會員達の勤勞奉仕が行はれる筈

◇花園婦人會　十二日（土）午後一時から長沙町妙心寺別院で開催、華山大義師の講話あり、また特光流抹茶席の設けもある

◇觀音奉讃會　廿四日（木）午後七時半から長沙町妙心寺別院で開催、川邊泰光師の講話あり

南海俠勇傳（25）

寶井馬琴　演　小松崎恒方　畫

目的の土地

まことにこれはその通りで、一升德利は一升といひますが、志を立てれば立てたゞけの事はあるもので生き甲斐があると申せませう。伸びても縮んでも同じ一生なら伸びられるだけ伸びた方がよろしい。況んやそれが、國家の爲めにもなり功名にもなるとしたらそれこそ日本男子の本懷と申すべきで、成程世界いたるところ、骨を埋める墳墓の地はあります。作良先生は言葉を續けて、

『元來西洋の人々は、地球の全部を以て功名の地として居るのに對し、我日本人はどうですか、自分の國內だけを、安心立命の地としてゐた。何たる心の狹さでありましたらう。そんな小膽でどうして天業の民族たる、使命の完遂が出來ませう。西洋人に對しても讖色なしといふべきでありませう。唯我々の祖先の中には、豐太閤秀吉公だけが、大覽を海外へ出して明の討伐を企てました。けれども、それは結局にがて、尺寸の土地をも獲なかつたのである。もつとも之は時機の熟さなかつた爲めもありませう。今やその時節は到來したのである。我々は今まさに、これより全地球を睥睨して、無人の土地を席卷し、我本國に擧げ以て八紘一宇の大稜圖を描いて、これを統治しようと思ふのである』

と、改めて明かした大業の目的、作良先生もさすがにこれを發表した時は、異常の緊張に一言一句、熱誠を帶びて顔も紅潮して居られる樣子、一同アツと顔を見合せ、暫時言葉もありません。作良先生は愼重ねて、

『この大事業をなすための、成敗と準備に就ては、我等に充分の論議があります。然し我々は諸君に强要する譯では決してありません。何でもかでも一緒に行けと對し、我々と死生を共にして、この大事業に從ふか、それとも見合せて中止するか、それは諸君の自由であります。思ひの儘にして下さい。只今より明日の正午まで二十四時間、熟考して頂きたい。そして明日の正午には、甲板上の喫煙室へ、誓紙帳を一冊出して置きますから、明日の晩の十二時までに、我々と生死を共にしようといふ方だけが、その誓紙へ姓名を記入して下さい。また、本國に父母や妻子があつて、殘念ながら一行に加はれないといふ、餘儀ない事情のある人たちは、決して遠慮におよびませんから、その旨をどうか申出て下さい。この船が香港へ着きましたら、充分の旅費を差上げて、本國へお送りします。諸君一生の一大事、後悔のないやう、ようく考へてからにして下さい』

言渡しましたが一同は、なほも熟心に先生の話を聞かうとして居ります。そこで先生は本論に入り、

『那樣申せば諸君の中には、それでは南洋の諸島に、占取すべき土地が多いといはれる方があるかも知れませんが、殘念ながら南洋には未開の土地はあるにはあつても既にその所屬がきまつてゐます、今これを爭つても、霸して功なき嫌みがある。それならばどこへ行くかと、諸君も疑問に思はれるであらうが、我等の目的とするところは、實に中央アフリカであります。これは後に詳細を說明しますが、中央アフリカだけは、今日もなほ未開蠻族の土地で、我等の手足を伸ぶべきは、先づこの土地が第一であります』

と初めて目的地を說明しました。

古い夏羽織で雨コートを

夏羽織はこの際是非活用したい、今迄に持つてゐる方は死藏しておくのも勿體ないのですから、これを必需品に更生させる事を考へては如何でせう、それには夏の防水コートに作るのが一番效果的です

夏羽織は縮緬類の樣に折返しもそんなに多くなく、着丈のコート丈には恰度よい加減ですから、これに防水加工を致しますと、絽の目もつんで本當によい防水コートになります、若い方の模樣入りのものでしたら御年にふさはしい無地の色に染めかへて防水致せばよろしいのです、只今では防水コート一つ新調するにしても非常に高價なものにつきますから持ち合せの夏羽織を更生すれば僅かの費用で立派なものが出來ます（クレオ美容院小柳浪子）

染色と洋裁　夏期講習會

京城府壽松町明星女學校では來る廿一日から廿六日まで六日間夏期染色洋裁講習會が開催されるが、講習料は無料、內鮮婦人の受講を歡迎してゐる

◆講習科目（染色科）ザブトン染、鏡掛、子供フトン、風呂敷、フクサ、ペインテックス、朝鮮チヨゴリ生地、テーブルセンター類（洋裁雜貨）ワイシャツ各種二、三歲向ロンパース、ベビー服、五、六歲男女服類◆會員持參品、鉛筆、筆、木綿絲、針、裁縫用布、メートル尺、ハサミ、ミシン糸、手ミシン、洋裁雜生地◆申込みは京城府壽松町明星女學校（電話光三一七七二番）廿日まで受付

今晩のラヂオ

◆六時耳の訓練（東）伊東武雄◆六時卅分臨朝者に聽く（東）葭森唯士◆七時廿分國民總力の時間（城）淺川伯教◆七時四十分われらのうた（東）日本放送合唱團◆七時五十分大陸文化講座（城）大澤勝◆八時軍事報道（東）近藤新一◆八時十分子供の心のうちに（大）中原光雄外◆八時五十分農家のために（東）和田傳太郎◆九時十分俚謠（仙・盛）鈴木トミ外

京日俳壇

夏季雜詠　高濱虛子選

全南　橋本七星
麥飯や老いたる父をいつくしむ
ひそやかに佛事を修す麥の秋

南滿　原田綠子
綠陰に仕立てゝありぬ三頭馬車
芽柳にふれて鹽舟はなれけり

釜山　櫻井春水
御手洗に浮べる松の花粉かな
ただ一人弓を引く人臉の宮

咸興　久野一亩
花桐や威儀おごそかに紫衣黑衣
抽ん出て櫻蘂白き若葉かな

群山　中尾花女
いぶせしむ命をつゝむ袷かな

秋　田
驟秋田の人の住みしとか

京城　大山紫手
豆飯や泊りかさねし山の宿
連れて來し子に死たのし櫻んぼ

龍山　松本すみえ
滿目の新樹の中に國旗あり
邊境のたつきにも馴れ端居かな

井州　日高宗馬
通ひ婢にまかせし厨明易き
樓閣に涼める人に船灯す

蔚山　中村蝶夢
田植女や中の一人の紅き袴
アカシヤの落花の中の簡媚の佛

京城　出佐大雨
玄武門沈みて小さし草茂る
朝鮮の男ばかりの田植かな

夏季雜詠

七月廿日締切◆官製ハガキに一人一枚一句限り認め五枚以內のこと◆京城日報社學藝部『京日俳壇あて』

各スターを網羅した　軍製作の〝君と僕〟　あすから撮影を開始

志願兵を主題とせる內鮮一體の國策映畫『君と僕』の製作については企畫者たる半島出身の日夏英太郎氏の熱心が酬いられ、既報の如く朝鮮軍報道部及び朝鮮總督府後援の下に、朝鮮軍報道部が積極的に製作に乘出すことになつたが、今回監督たる日夏氏及び撮影の森尾鐵郎氏は既に來城、目下不知火旅館にあり

主演たるべきキングレコード專屬歌手永田絃次郎、作曲の佐藤長助兩氏は十日の飛行便で京城入城、監督田阪具隆氏は十一日、志願兵訓練所教官に扮する大日方傳君は十三日來城、その他小杉勇、三宅邦子（又は坪內美子）は八月十日頃、李香蘭は同廿日それぞれ京城へ來る苦で、女主人公に扮する美津枝には日夏氏の夫人倉島華子さんが特に初出演、半島側からは文藝峰、金信哉、徐月影、沈影が助演

十日夕本讀みの上、十一日梨花女專の場から撮影を開始の豫定で、梨花女專の場には特に半島舞踊界の第一人者崔貞楠氏及び梨花女專學生が贊助出演の苦であるが、實は和服及び國民服を三越、朝鮮服を和信が無償提供するなど、各映畫會社がその所屬會社を超越して協力的に出演してゐることは、恐らく今回の『君と僕』が最初であらう

新映畫評　笑ひの快速隊　―日活作品―

日活多摩川作品『笑ひの快速隊』これは僻地の農村を巡回する移動演劇隊に取材した杉狂兒主演の輕快の喜劇である、原作はサトウハチローで脚色編成を伊藤顯二と鏡淑之助、監督には『結婚記』以來の吉村廉が當つてゐる

內容は娯樂や慰安に乏しい村から村へ移動して、村人を慰しませる演藝隊の旅日記とでもいふか大部分は斷片的な挿話の寄せ集めになつてゐて、隊員夏目京太郎の故鄕での出來事がオチになつてゐる。ギャグにはいくらかの新味はあつても演出がとかく勝ちだ。俳優を志して村を飛び出した京太郎の歸りを老母は喜ばないあたり、全體の喜劇調にこれを混ぜて甘辛く適當な味にしたつもりなのであらうが、結果は執拗くなりすぎ、この社の弱點ともいふべき泥臭い點がはみ出してしまつて場合が想像させるほどのスマートさは失つてゐる

然しながら從來製作された喜劇映畫の大部分が低俗であつたか、または無批判的であつたのに對してこの作品は取材が健全だ。多少とも大衆娯樂の方向を示してゐるのがいゝ、俳優は杉狂兒の外に風見章子、姬美谷櫻子、見明凡太郎等で又は新人服部正雄だが、信州附近のロケーションが仲々美しい（約一時間半、城寶上映中）

次週番組

浪花館（十五日から五日まで）◆東寶作品、山本嘉次郎監督、高峰秀子、藤原鷄太、竹久千惠子主演『馬』

京城寶塚劇場（十六日から十九日まで）◆米コロムビア作品、オサ・ジョンソン夫人製作アフリカ探險記錄映畫『ウガンダ』◆綴映◆チエリー・バンド・ショウ・アトラクション

京日文化映畫劇場（十七日から廿三日まで）◆日本ニュース◆日映海外ニュース（第四十一號）◆朝鮮ニュース（第十四號）◆漫畫『クレジーの熊退治』◆青年野營隊◆漫畫『ポパイの氷滑走』◆喜劇『チャップリンの町內安全』（二卷）◆朝日特作文化映畫『一面浮立』

東寶若草劇場（廿一日から卅日まで）◆東寶作品、瀧澤英輔監督、柳家金語樓、川田義雄主演『素晴らしき金鑛』◆若草樂劇團第一回公演『歌ふ蒼化紅運傳』

ミルク化革クリーム
有名靴店百貨店ニアリ

16日ヨリ
東亞少女樂劇團
チェリーバンド
萬華鏡　全景
裝置　高垣昇
照明　佐藤五郎
城寶

皮膚病　水むし　たむしに　アスター

松竹京都　第二回現代劇
大阪五人娘
妙齡花を欺く五人の明朗な大阪娘が飛び立つた社會！彼女等の可憐な戰ひを異色多彩な女優群が競演する魅力！
北見禮子　槇芙佐子　大原英子　日暮里子　國友和歌子　高田浩吉　海江田讓二　河津清三郎　田中春男
原作　藤澤桓夫　『花は僞らず』『山の日』
未野春雄　脚色　笠井輝二　監督
十一日封切
ラヂオの歌姫
名畫第一主義のRKOは更に第二の巨彈を銀幕に提供いたします　黃金の美聲を持つ巴里娘がオペラ界を驚倒させる明朗音樂映畫！
世界の歌姫　リリイ・ポンス主演　E・E・ホートン　ジヤツク・オーキイ助演　ラオール・ウオルシユ監督
明治座

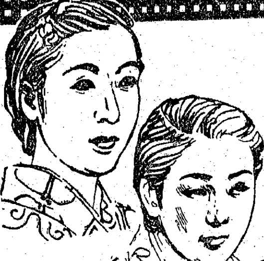

化膿菌の短期絕滅！
●ベルダミンは內服により直ちに血液中に吸收され淋菌・連鎖狀球菌・葡萄狀球菌による凡ゆる化膿症を根源的に絕滅せしむるものである。
●特に一基及び二基アミド劑の合理的複合劑なるを以て各特異とする疾患に奏効するのみならず相互の協力的殺菌力を以て短期間に强力な治癒效果を發揮する。
一基・二基ズルフォンアミド複合劑
ベルダミン錠
適應症の一部
扁桃腺炎・中耳炎
齒槽膿漏・蓄膿症
眼瞼炎・淋巴腺炎
化膿性婦人科疾患
急性及び慢性淋疾
その他一般化膿症に
二〇錠（二圓五〇錢）・七五錠（五圓）
有名藥店及百貨店ニアリ
關西代理店　大阪市西區新町通一丁目四ノ三　ウテナ商事株式會社・製造發賣元　三喜製藥株式會社

胃擴張と胃下垂
胃部壓重感、膨滿感、食慾不振に加へて不眠、倦怠等の神經障碍を伴ふ慢性の胃擴張や胃下垂は、細長の體質を有する人に多いので、特に錠劑わかもとの服用が推奬されます。
（胃下垂のレントゲン寫眞）
胃壁組織細胞を賦活
錠劑わかもとは强力な三消化酵素と各種の貴重榮養素を網羅含有し、獨特の細胞賦活作用を發揮しますから、胃筋の弛緩を恢復して蠕動運動を活潑ならしめ、
消化力
を增進して壓重感や膨滿感を除き、食慾を振起すると共に神經障碍を一掃します。然も重曹の如き化學製劑と異り、連用しても副作用や習慣性がありません。
「錠劑わかもと」は、特に醫藥用として純粹に培養した特許强力酵母に新銳アスペルNK菌を複合製劑したもので効果は單一酵母劑を遙かに凌駕します。
一日量　廿五日分　一圓六十錢
（地方に依り協定價格にて販賣）
同化性V・Bと消化酵素の複合効果
錠劑わかもと
東京　わかもと本舖

半島の寒天原藻 一元的販賣統制を實施

年產額二百萬圓を突破する半島の寒天原藻は從來自由販賣を認められてゐたが今回鮮內の需給調整をはかるため一元的販賣統制を實施することゝなり、本府および道水產檢查所の檢査合格品を漁聯中央會が公定價格で一手に買付けてこれを朝鮮寒天製造業水產組合へ配給することゝなつた、右買付けはいよ〳〵一兩日中全南をトップに開始される筈である

肥料配給統制打合會の日程變更

昭和十六肥料年度の肥料配給統制打合會は七月十六日より三日間開催の豫定であつたが事務の都合で七月廿日より三日間に日程を變更

京城商議役員會

京城商議では十一日午前十一時より同所に役員會を開き
一、事務局事務規程中改正に關する件（商工相談所の擴充に伴ふ一部改正）
二、高度國防經濟展覽會開催に關する件
を附議するが、右展覽會は新體制下における高度國防經濟體制に大東亞共榮圈の實相を一般大衆に理解徹底せしめるため京城商議主催のもとに明春二月下旬より三月上旬に跨り商工獎勵館で開催することに決定する筈

東一銀行株主總會

東一銀行では來る廿五日本店において定時株主總會を開催し第七十期營業報告書、貸借對照表、財產目錄及び損益計算書承認の件、第七十期利益金處分の件、出張所を支店に昇格の件、定款變更の件を附議する、利益處分案內譯は次の如し（單位圓）▲當期純益金二二六、五〇一▲前期繰越金六六、五一一▲合計二九三、〇一二（之が處分）▲法定準備金二〇、〇〇〇▲別途積立金七二、〇〇〇▲株主配當金（年六分）八三、二五〇▲役員賞與金五、〇〇〇▲後期繰越金七二、七六二

商銀總會

朝鮮商業銀行では來る二十五日本店に於て株主總會を開催するが附議事項は次の如し
▲七十期（十六年上半期）營業報告書、貸借對照表、財產目錄及損益計算書承認の件▲第七十期利益金配當議決の件▲支店設置の件（咸鏡北道城津郡城津邑、咸鏡北道慶興郡雄基邑）▲定款變更の件▲[illegible]

日本晝夜銀行總會

【東京電話】日本晝夜銀行では來る廿九日定時株主總會を開催、當期利益金處分案（配當率年七分）を附議する

三井支店受渡課長 山本猪之助氏就任

三井物產京城支店受渡課長木村禮次郎氏の石炭聯合會理事就任にともなふ後任受渡課長は山本猪之助氏が京城支店受渡課長に轉任近く着任の豫定

けふの市況

株式 嫌氣投げ 惡化

前場 政府の增稅案が愈々アメリカ對蘭印關係の成行が警戒されてマバラ賣方の嫌氣投物高み、短期新東は百十圓八十錢と前日より五十錢安に寄付き、あと十圓大臺門を割込んでトビ九圓五十錢の新安値に叩かれたが、引際內地市場の下げ一服とともに軟派の利喰買物に十圓臺を整還して十圓三十錢に取引を終へた、他は大阪市場も同値に打止めた、その他は新鐘八十二圓三十錢と三十錢安、高周波五十二圓四十錢と四十錢安を示し總體的に五十錢乃至一圓方下げた

後場（小暗り）前場大勢回を割込んだあと引返し歩調に轉じた氣元とて新規賣込みは警戒されるとともに軟派の利喰買物も斷續的に出で商內は[illegible]

短期新東大引

		前日比較
後場 東京	一一〇、七〇	七安
大阪	一一〇、九〇	六安
京城	一一〇、七〇	六安

軟派攻勢に轉ず

政府は明年度の豫算編成方針は物資動員、生產力擴充の兩建としいはゆる非常主義は一層徹底されるはずで超一流株に關する限り今後の業績に何ら不安はなく、むしろ安定が見越されるが、何分國際情勢は不透明であり、アメリカのアイスランド進駐は對獨關係の重大化が豫測され、協同證券の買入れ工作も慎重を缺くことなく、一般から見送られてゐる形で軟派はこの間隙に

彈明照

政府は生產と物價との調和をはかるため通貨の收縮を企劃しそれに最も效果的な大衆課稅が問題となつて來た▲また大衆資金を動員して小額債券の消化に努め先行金融の硬直は免れ難い▲金融筋は株式の値下を警戒し一流株にしても金融は控へ公債消化のためには買出を抑制してこれに振向けるといふ態度で金融難は激化一途にある▲株式はここに連日大なり小なり値崩を低めいつ出替るとも全然豫想がつかない▲値頃や利廻り採算によつて買つて見ても現貨に値下りを喫はされるやうでは買がたい▲國際情勢の成行は依然不透明であり米、對獨關係の緊張は市場人氣を自然萎縮せしめ見送りがつかず▲協同證券の買指注文は現在の値頃であれば[illegible]ふやうになつて來たがそれも消極的であり一時的な人氣策を以つてしては現在の人氣を刷新せしめることは困難といふ外ない

協同證券買指銘柄

政府いよ〳〵これが施策ソ開戰を契機として國際新情勢に對應する帝國の最高國策は既に決定、政府いよ〳〵これが施策の上に具現實施に移すことゝなつたが內外情勢の見透難を嘲つ株界は依然低迷を脫しない、國策機關たる協同證券が最惡の場合に備へて現在既に資金乃至その他の諸準備を整へ去る六日廿一日に出動して早や一、二の銘柄を買漁つて注目を惹いてゐるが、當社の確注玉の指値は廿一日の株價より時値、平和產業株に對しては約二圓方下値から共に大體五十錢乃至一圓買向ふと銘柄員會で決議を見た模樣である、これによる現在の株價は指値前後にあるものが殆ど大なる下落は見逃せない、當社が買指をなすに至つたのは左の如し富士紡、鐘紡、新鐘、日清紡、帝人新、洋レ新、東京人絹、東拓、窒素、日鑛、石川島、浦賀、三菱重工、日立、池貝、日本精工、昭和電、鋼管、小倉、神戶製鋼、日石水產新、滿洲炭鑛で今後とも最善を見るの態度が見受られる

現貨的に値下りがあつたのでは飛びつき難い、主なる出來値左の如し
高周波五二圓四一二一四一六▲小林礦業四六圓〇一五四五▲東洋產業三八圓五▲岩村礦業三七圓〇▲鮮銀一一四圓〇

兜町だより

前日來の一齊安を受け引續き軟調材料とみるべきものなきため嫌氣的一段と濃厚化し全面的に整理賣物を注れてをり、下値には協同證券の買物もあるので人氣惡化の割に大幅の低落はなかつた、短期新東は八十錢安の百十圓六十錢と寄付き、後九圓五十錢と三月以來の新安値に迫込まれたが引立會に入つて没物一巡とともに利喰買物目立つて一圓二十錢と高値に引けた、長期東株は後八十錢安、新一圓安と變落した、その他は浦賀、スマ鉛新一圓六十錢安、富士紡、鐘紡帝人新株、東洋レーヨン新、帝國人絹、鐘紡、郵船、商船、石川島新、東邦炭、三菱礦新株、東京化學新、東洋ベアリング、日本ピストン、日活新、日產、旭ガラス、一圓內外安などを筆頭に概して三、七十錢遣られたが、一部には押目拾ひの利喰なども出て東亞人絹は一圓三十錢高、日本製鋼七十錢高などは利喰によるもので

生糸 賣物薄く 手堅

【橫濱電話】昨後場高落の後外電もニューヨーク株式の軟化等々見送り相場に、三錢安を入れ、朝相場明春の弱い米國市場の成り行きを待つ、つゞいて引立たず、當限は現物の賣物薄を反映して、四錢高と手堅かつたが、長期物は概ね一、二錢と頭重く、先限は十五圓トビ九錢寄引けと三錢安を示した

電氣業	[illegible]	[illegible]
紡織業	[illegible]	[illegible]
總平均	[illegible]	[illegible]

受渡範圍擴大

橫濱取引所では九日格差委員會に引續き商議委員會を開いて過渡受渡制に伴ふ受渡範圍擴大から來る當然の結果として追加下げの格差ならびにデニールの範圍などを左の通り決定、取引所と同一步調をとるべく折衝中であつたが次第業務規定變更方申請するはずである
一、白十四匁中二A格廿五圓上げ三A格四十五圓上げ白二十格差新用範圍を四十圓上げ乃至百十圓下げとする
一、デニール範圍は十四中および二十一中を出し二A、三Aとも二十一中を適用、二十中C格はB格を適用す
一、新古糸の格差は九月限以降において現物の實情に即し決定する

雜株軒並安

▲東満產業三八圓三と一圓安▲同新一三圓八と一圓安▲松竹キネマ五八圓五と二圓安▲滿洲工作三圓五と一圓五十錢安▲北支產業三十圓五と一圓安▲東亞煙草新三圓五と五十錢安▲華北煙草七十錢安▲三菱商事八三圓五と一圓安

實物取引 弱含み

滿鐵ほか主力株の不良を映して實氣は全く影を潜め諸株とも大體弱含みであつた、特殊銘柄は前途の見透難と市場の極端なる不振によつて安定を缺き一應底値的に警戒く向が尠くない、值開關係よりする限り警除地は乏しいが

鮮內株價指數 低落步調

鮮銀調查課七月の鮮內主要株價指數は調査品目八種、總平均九四・〇%にして前月の九五・六%に比し一・七%の低落を示した、このうち振賞せるもの電氣業株の〇・五%のみで他は悉く低落步調を示した、內譯左の通り（△印安）

事業別	指數	前月比較
金融業	一〇二・%	△二・%
鐵道運輸業	一一九・六	△一・〇
礦業	八八・九	△五・三
機械工業	九〇・五	△二・五
金屬工業	[illegible]	△[illegible]
化學工業	[illegible]	△[illegible]

綿布 手詰商內 小高下

外電は米棉五十三錢高を報じたが印棉は八十三錢方の反落を傳へたので材料區々に双方手詰め商內が目立ち、當限六圓六十四錢五厘と前日より五錢五厘方下押して寄付いたが、引值は六圓六十二錢五厘と戾して小高下を示した

本社特選廿四棋士の勝継戰

第八回　松下六段一局勝二局目

先番　八段 △金子金五郎
　　　六段 ▲松下　力

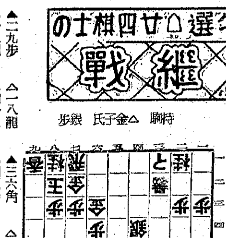

▲二九歩 △一八龍 ▲三六角 △四七角
△一八龍 ▲四一と ▲四五步 △二九龍
▲五一と △四六步 ▲六九角 △三五銀上
（指手百三十二手　持時間各九時間）
消費時間　△金子氏五時間五十六分　▲松下氏五時間五十一分

『牛の步み』こそ

觀戰記　八段 金 易二郎

痛打五八步打を喫された松下六段は、先手に之を解消すべく▲二九步と敵飛の頭を叩いた。此邊で後手を引いてゐるやうでは明かに不利である。

金子八段は△一八龍と一間寄つて五八步打を依然として殘す、松下六段は駒台から角を取り上げ、盤上を睨んだ。▲三六角、攻防に利かしたのである。かくて△二九龍▲四七角△一八龍『えーい、もう仕方がない』後いて松下六段は▲四一と金と運びながら叫んだ。が併し『牛の步み』と一概に輕視する事は出來ない。金子八段も、一瞬、凝然として之を見た。

さうだ！下手これ以上白盤の守備は徒らに手遲れとなる許り、敵飛の捕獲も至難でない。『此の一手』こそ上手の心臟を恐からしめたものであらう。

金子八段の眼は何時も鋭い。陣に思案に耽る時、強さを增す。獸みとして、過ぐ寄る敵の步兵軍に一戰を交へれば損害を蒙るのは明白で、この機會に敵陣を粉碎しなければならない、と氏は決然△四五步の攻擊に移つたのであつた。

▲四一と成香△三五銀上る▲五一と過ぐ寄る松下氏の『と金』は眼前に迫つてゐる。金子八段は滿身の勇を振舞して△四六步と突込んで行つたが、下手の防禦は密集して容易に崩れるとも見えない……金銀四枚、角二枚が受けに利いて

木村名人講評

下手二九步から三六角と敵龍を攻めつつ、自陣を強化し、と金と成香との肉薄で敵の馬陣を攝らんとした作戰は此際至當である。
上手四五步は唯一の勝負所である。と金の脅威を蒙つては急戰を挑むよりないかくして棋勢は急轉直下一か八かの態勢となつた。

ゐる敵を、金子氏は、銀と步二つで、果して突破出來たらうか？

松下六段は▲六九角と寄りを避けて逃れ、ば金子八段は物凄に駒台から步を取り、敵銀集の真只中に△五八步と叩き付けその寸隙も與へぬ肉薄振りは鮮かである。松下六段▲同角の一途、角を釣り出し、以下金子氏の奇襲は形勢

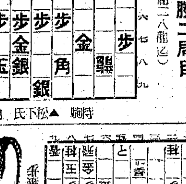

にあらうか？
（本日の指了り盤面）
持駒　▲松下氏　桂步三

新刊紹介

▲モスコウの旅（デュアメル著・尾崎喜八譯）詩人であり作家であると同時に科學者である『デュアメル』が白日の下で觀察したロシヤ！何等の觀念も成心もなく瞬やかなまさむき出しの頭をもつて見たロシヤを物語つたのがこの『モスコウの旅』である。故に政治や政策のなかへは一步たりとも足を踏込んで居らず唯ロシヤの民衆の運命を考へその福祉のために言をなしてゐるのみである、斯の如き意味から言はば眞にロシヤの生態を傳へた、ъ意のある良書といひ得る（一圓六十錢、東京・新潮・復興ビル內、創元社）
▲鑛業評論（七月號）『鑛産金買上規則の改正に就て』『外地の鑛業行政に就て』『國土計畫策定機關に要請す』等の有意義な論文を初め『講座欄』における金等の多い各文獻、それに例の『鑛業日誌』『月報』『鑛業日誌』『落未附錄』等々の貴重な資料を收錄して頁奧の本號としてゐる（七十錢、東京・麹町・內幸町二丁目、鑛業之日本社）
▲國民總力（七月號）南總督の今月の訓話『修練の態度』を初め『聖戰四周年を迎ふ』『扶餘にてそる』『六原修練道場現地報告』その他時事經濟解說、時評、大衆文藝、讀者文藝等々、本號は聖戰四周年號であると共に、夏期錬成特輯號である（十錢、京城・南米倉町、國民總力朝鮮聯盟）

本社特選 花形十人拔大碁戰

第十回　島村五段一局勝二局目

六段 關山利一
五段 島村利博
先相先　先番　半目コミ出し

持時間各十一時間　一分以內切捨
消費時間　白一時間二分　黑十一時間二分

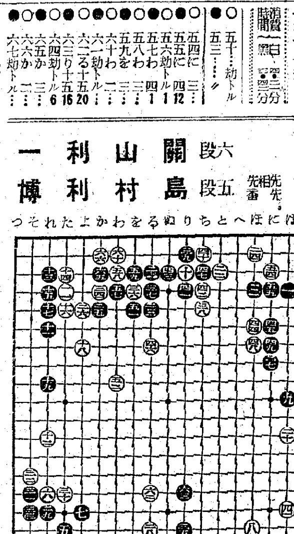

一二三四五六七八九十土圭圭古圭夫主大丸
いろはにほへとちりぬるをわかよたれそつ

▲五十一……劫トル　五三……〃
▲五四に……劫トル　五五に……四十二
▲五六劫トル……一　五八わ……一
▲五九を……三　六十わ……三
▲六一劫トル……二　六二る……二
▲六三り……二十　六四劫トル……十五
▲六五か……十六　六六か……二
▲六七劫トル……六

勝負に關る劫爭

評解　七段 加藤 信

◇白五四に對して黑五五とツイだが、これを省略すると、白が更に五五と突出して來たときには、黑は何うしても『にノ五』と受けねばならず、白に『ほノ五』と一目切取らせるのは、敵を一度にオサマらせて面白くない。よつて黑は五五とカツチリ粘いだのである。

◇白五六と劫を取つたとき、黑は中央脫出策と見合にして置いた五七の割込みを打つこととなつて此處に先手の一目を獲得した。

◇白は五八と受け、黑に五九と一目取らせて六十と下つた。白が必ずしも此黑を取ろうといふのではないが、目二ツにして封じ込んでしまはうといふのである。つまり黑に『ぬノ二』とカケツグが『りノ五』と出させて白りノ六と明き、黑に後手で活きて貰はうといふ手である。

（觀戰記）此處らあたりの劫爭がどう考へてもわれくには判らない。五七、五九と二眼出來た以上は、何もさう頑張らなくても『ぬノ一』とカケツイで活きてゐたら良さゝうなものでないかと思はれてならない。よしんば後手で活きたつて、何ぶ一手打てばこの劫爭の影響が出來て來る

◇黑六一の劫取りは、なほ續行せざるを得ない。白六二に對する黑六三はまづこんなもの。◇白六四の劫トリに對し黑は六五と一本キリを入れ、白に六六と曲らせて置いて、六七と劫をとつた。此處がなか〳〵にむつかしい處である。

といふのであつて、かゝる三段を專門家仲間ではイチマメといつてゐる。

といふことも無いぢやないかといふのが、吾人の常識だ。ところが高段者の碁ともなると、決してそんなものではないらしい。かうい ふ空隙たるところでも、ヨセへ行つてと序盤に於ても、目蓋ふの半目蓋ふのといふやうなことを自標にたて、カケツギとかカツチ粘くとかいふやうなことを極めてゐる感想を屢々耳にする、まして此んな、これ位の劫爭となると戰局に除程重大な關係があるのであらう。

しかも此碁は劫爭をしながら打進んでゆくのだから、邊通の場合とは大變違ふ。白の左上邊でも劫爭によつてまとまつた形だし、白六二、黑六三と飛んだ形だつて、何だか劫がなくてもこんな風になる處のやうな氣もして面白い。

さりしてこれが何うなつてゆくのであらうか、加藤七段に聽くと、此處らが碁の大變に難しい處で、この劫爭の影響が此碁の勝負となるかもしれないのださうだ。

朝鮮取引所取引員
三田原秋三郎商店
京城府黃金町二丁目一九九
電話本局②五一〇 五一七七 五一七八 五一七九（代表）

花柳病專門 恒松醫院 明治町入口

有價證券現物賣買
朝取一般取引員
山本源作商店
京城府明治町一丁目 電話本局②五一九一番
滿洲國新京 山源證券株式會社 天津 加茂町八號

大大原證券會社
京城府明治町二丁目 代表電話本局五二二一

三和株式現物店

東亞證券
資本金百萬圓 京城府黃金町二丁目一九九
短期部 電話本局② 5161 5162 5163 5164 5165 5166 5167 5168
現物部 電話本局② 6131 6132 6133 6134

贈呈 自 レポート
歐州總動員五ケ國の國府承認は愈々事變處理の第一段階と見られる一方獨軍赫々の戰果は是又新秩序建設への曙進なり然して歐亞を通じて世界經濟の確立となり依つて來る株界の活躍は期して俟つべきなり
爰に於て來る萬丈の波瀾に備へられん事を祈る

朝鮮取引所取引員
白井株式店
京城黃金町 電話代表本局二一二〇

大阪商船 出帆
○北鮮門司阪神行 △印客船 ○印貨客船
清津正午發雄基前日發 下關翌々日午前着
△北鮮より釜山、淸津、雄基、羅津、興南、博多
長崎、鹿兒島、雄基、高雄
▲北鮮より京濱行　月二回
▲城津より阪神行　月二回
▲仁川南浦より阪神行　月六回
▲西鮮各港より京濱行　月六回
▲釜山馬山より阪神行　月二回
▲南鮮より阪神行　月二回
右定期船の外臨時船多數あり
△釜山より甲谷陀行 ぼあぶる丸 七月十四日釜山
△釜山より紐育行 長崎、新嘉坡、ペラワンテリ 九州丸 七月 三日釜山發
△釜山より比律賓行 リストバル、ロスアンゼルス、タ
内地各港 めきしこ丸 七月十八日釜山發
がんぢす丸 八月十七日釜山發
長崎、基隆、高雄、マニラ、セブ、タベ
△門司より基隆直行 高千穗丸 七月二十日
高砂丸 七月十六日
門司より神戶行大型船多數あり
大阪商船京城支店 京城府南大門通二丁目 電話(2)一〇二〇・一〇三三

嶋谷汽船出帆
定期朝鮮總督府指定航路
大連直行貨物專用
玄海丸 仁川出帆 七月 十日
裏日本北海道樺太行
釜山出帆 黃海丸 七月十一日
內地寄港、伏木、新潟、函館、小樽
北鮮と北海道行
雄基出帆 昌寶丸 七月廿一日
羅津出帆 昌寶丸 七月廿一日
清津出帆 昌寶丸 七月廿二日
城津出帆 昌寶丸 七月廿三日
西湖津出帆 昌寶丸 七月廿四日
元山出帆 昌寶丸 七月廿五日
內地寄港地酒田船川函館小樽
優秀貨客船乘客切符は各港代理店及ツーリストビユーロー發賣
神戶市神戶明石町 嶋谷汽船株式會社

朝鮮郵船仁川定期出帆
◎京濱行 平壤丸 七月十六日
阪神行 光州丸 七月廿七日
上九州行 慶島丸 七月十六日
青島上海直行 平安丸 七月十一日
門司丸 釜山丸 七月廿一日
台灣行・仁川出帆 七月二十日
印度滿州其他取扱
●客運賃
青島迄 一二、四〇 特等二五、二〇
上海迄 二〇、五〇 特等四一、五〇
●仁川沿岸航路出帆豫定
海州線隔日出帆 仙岩線日出帆
淸津線隔日出帆 大靑線月六回
朝鮮郵船、日本郵船代理店
朝鮮運送仁川支店 電話一四一〇番

朝鮮郵船定期
仁川より 青島上海への最捷路
仁川出帆毎月 一日 二六日
平安丸
午後五時出帆デスガ稅關檢査ノ取調ベガアリマスカラ午前二時迄ニ乘船願ヒマス切符ハ鮮內各地ビユーローニモ取扱ヒ致シテ居リマス
◎北鮮・釜山より 上海・臺灣行
カラ御利用下サイ
◎京濱行 △平壤丸 南浦 仁川 七月十一日 七月十二日
◎阪神行 慶島丸 南浦 仁川 七月十九日 七月十一日
◎阪神行 漢城丸 群山 木浦 雄基 七月十八日 七月十九日
京城府南大門通五丁目
朝鮮郵船株式會社
代表電話(2)本局四一九五番（△印客船斷り）

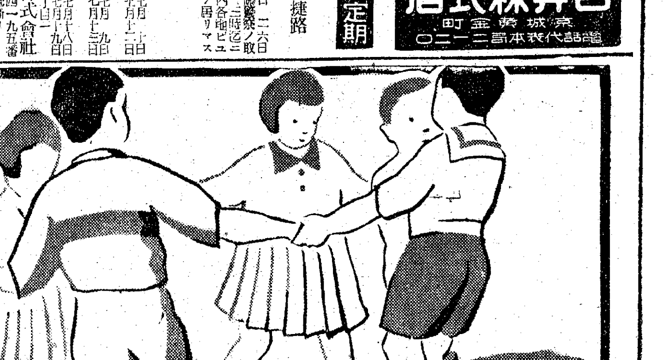

小兒ノ健胃
整腸劑
ベービー散

お子樣の下痢の手當法
お母樣に

お子樣が下痢をされますと貴女方は下痢を早く止めてやりたいと思はれ、下痢を急に止めるお藥をお子樣にのませられますがこれは全く誤つた素人療法であります。下痢を急に止めると云ふ事は非常に危險な事であります何故下痢を急に止めてはいけないかと申しますと下痢をされる場合は必ず腸の中に下痢を起す原因になる惡い物がありますから下痢を急に止めますと腸の中にはいつ迄も惡い物が殘りこれが腸の中で腐敗を起し有害な毒素を生じこの毒素の爲種々な病氣を起しますからお子樣の下痢は決して急に止めてはなりません。ベービー散はこれ等の點を充分研究し下痢を徐々に止める優秀な藥品を原料とし責任ある藥劑師によつて調製された理想的な小兒專門の健胃整腸下痢止藥であります。

定價 十五包入 三十錢 三十包入 五十錢 九十包入 一圓六十錢 二十包入 三圓

製造發賣元 京城府南大門通一丁目 株式會社 新井藥房
北鮮代理店 淸津府浦項町 株式會社 淸津新井藥房
南鮮代理店 大邱府元町 町田回春堂

浪花館 東寶映畫
九日ヨリ上映
ゲーリー・クーパー主演 オペラハツト
徳川夢聲・立花潤子主演 子寶夫婦

京龍館
六月九日より向ふ二ヶ月間
場內大修理の爲め休館致します

大陸劇場
十八日ヨリ
來るべき世界 12,01 3,15 6,35
元氣で行かうよ 1,35 4,49 8,00

黃金町四丁目 城寶
十日ヨリ十五日マデ
笑の快速隊 12,00 3,10 6,30
ニュース
ウガンダ 1,35 4,55 8,15
（今週ニ限リ割引料三〇セン）
日曜日八時早朝九時開場

東寶若草劇
七月十日ヨリノ上映と時間表
ニュース
文化映畫 1,50 4,30 7,10
上海の月 12,00 2,40 5,15 7,55
日曜日ノミ午前十時開映

明治座
八月十一日より三日間上映時間表
愛育の村 3,10 6,30
ラジオの歌姫 12,01 3,23 6,43
大阪五人娘 1,30 4,52 8,12

朝日座
七月十一日より
松竹關西劇の
志賀廼家淡海一行
五郎劇 泉 虎一
關西團體長
一、浮かれ調子 北見洋子 高島かほる
二、生一本 近江祐子
三、五兵衞と六兵衞 環 光子
四、愛の設計 四歌謠の香り在言
五、らくだ 図
毎夕五時開演

京日文化映画劇場
毎週木曜日替
十日より十六日まで
1 我等は少年通信兵
2 獨逸ウファ厚生映畫
3 海外ニュース四〇號
4 朝日時代前科學畫
5 漫畫ポパイの大奮戰
6 盟邦科學滿洲の凱歌
7 日本ニュース最新號
海に鍛る女性
不思議問答
快速彈丸列車

東宝文劇
十一日ヨリ十四日マデ
テイチク管絃樂團公演
第一回1時第二回4時第三回7時三回
晝夜連續公演

喜樂館 日活
—十一日—
文化映畫 1,21 5,17
ノン・ストツプ紐育 1,34 5,33
ニュース 2,51 6,47
五人の仲間 3,16 7,22
神變麝香猫 12,00 3,51 7,57

京劇
八日より十四日迄
荒木又右衛門
仇討の日
明朗篇
吾が家の春

和信映画館
十一日より十七日まで
納涼短篇名畫週間
1 日本ニュース
2 スポーツシリーズ
3 ボートレース
4 ホーム・グラフ
5 漫畫 志願兵
6 ポパイの文化
7 文化映畫 と 文化
8 朝日新聞社特作 スポーツの歡び 拔
9 漫畫ウファ 總天然色 花火
燈 美しき國 スキー
(全國篇)